

ProfLycee

Quelques *petites* commandes pour \LaTeX (au lycée)

Cédric Pierquet

c pierquet -- at -- outlook . fr

Version 2.5.6 – 31 Mars 2023

Résumé : Quelques commandes pour faciliter l'utilisation de \LaTeX pour les mathématiques, au lycée.

- ↪ résoudre, de manière approchée, des équations
- ↪ tracer *facilement* des repères/grilles/courbes
- ↪ tracer des courbes *lisses* avec gestion des extrema et des dérivées
- ↪ simuler une fenêtre de logiciel de calcul formel, une console d'exécution
- ↪ présenter du code python ou pseudocode
- ↪ tracer rapidement un pavé, un tétraèdre
- ↪ simplifier des calculs sous forme fractionnaire, simplifier des racines
- ↪ effectuer des calculs avec des suites récurrentes
- ↪ créer la *toile* pour une suite récurrente
- ↪ afficher et utiliser un cercle trigo
- ↪ afficher un petit schéma pour le signe d'une fonction affine ou d'un trinôme
- ↪ travailler sur les statistiques à deux variables (algébriques et graphiques)
- ↪ convertir entre bin/dec/hex avec détails
- ↪ présenter un calcul de PGCD
- ↪ effectuer des calculs de probas (lois binomiale, exponentielle, de Poisson, normale)
- ↪ créer des arbres de probas « classiques »
- ↪ générer des listes d'entiers aléatoires (avec ou sans répétitions)
- ↪ déterminer la mesure principale d'un angle
- ↪ ...

Merci à Anne pour ses retours et sa relecture!

Merci à Christophe et Denis pour leurs retours et éclairages!

Merci aux membres du groupe  du « Coin \LaTeX » pour leur aide et leurs idées!

\LaTeX

pdf \LaTeX

Lua \LaTeX

TikZ

\TeX Live

MiK \TeX

Table des matières

| | | |
|------------|---|-----------|
| I | Introduction | 6 |
| 1 | Le package ProfLycee | 6 |
| 1.1 | « Philosophie » du package | 6 |
| 1.2 | Chargement du package | 6 |
| 1.3 | Librairies, option du package | 7 |
| 2 | Compléments | 8 |
| 2.1 | Le système de « clés/options » | 8 |
| 2.2 | Compilateur(s) | 8 |
| 2.3 | Problèmes éventuels... | 8 |
| II | Liste des commandes, par thème | 10 |
| III | Outils pour l'analyse | 14 |
| 3 | Résolution approchée d'une équation | 14 |
| 3.1 | Idée | 14 |
| 3.2 | Clés et options | 14 |
| 4 | Présentation d'une solution d'équation par balayage | 16 |
| 4.1 | Idée | 16 |
| 4.2 | Clés et arguments | 16 |
| 4.3 | Interaction avec la commande de résolution approchée | 17 |
| 5 | Suites récurrentes simples | 18 |
| 5.1 | Idées | 18 |
| 5.2 | Clés et arguments | 18 |
| 5.3 | Exemple d'utilisation | 19 |
| IV | Outils graphiques, via TikZ | 20 |
| 6 | Repérage et tracé de courbes, en TikZ | 20 |
| 6.1 | Idée | 20 |
| 6.2 | Commandes, clés et options | 21 |
| 6.3 | Commandes annexes | 24 |
| 6.4 | Repère non centré en O | 25 |
| 7 | L'outil « SplineTikz » | 26 |
| 7.1 | Courbe d'interpolation | 26 |
| 7.2 | Code, clés et options | 26 |
| 7.3 | Compléments sur les coefficients de « compensation » | 26 |
| 7.4 | Exemples | 27 |
| 7.5 | Avec une gestion plus fine des « coefficients » | 28 |
| 7.6 | Conclusion | 28 |
| 8 | L'outil « TangenteTikz » | 29 |
| 8.1 | Définitions | 29 |
| 8.2 | Exemple et illustration | 29 |
| 8.3 | Exemple avec les deux outils, et « personnalisation » | 30 |

| | | |
|-----------|---|-----------|
| 9 | Petits schémas pour le signe d'une fonction affine ou d'un trinôme | 31 |
| 9.1 | Idée | 31 |
| 9.2 | Commandes | 31 |
| 9.3 | Intégration avec tkz-tab | 33 |
| 10 | Suites récurrentes et « toile » | 34 |
| 10.1 | Idée | 34 |
| 10.2 | Commandes | 34 |
| 10.3 | Exemples | 34 |
| 10.4 | Influence des paramètres | 36 |
| V | Présentation de codes | 37 |
| 11 | Code Python « simple » via le package listings | 37 |
| 11.1 | Introduction | 37 |
| 11.2 | Commande et options | 37 |
| 11.3 | Insertion via un fichier « externe » | 38 |
| 11.4 | Exemples | 38 |
| 12 | Code Python via le package piton | 41 |
| 12.1 | Introduction | 41 |
| 12.2 | Présentation de code Python | 41 |
| 13 | Code & Console Python, via les packages Pythontex ou Minted | 43 |
| 13.1 | Librairies | 43 |
| 13.2 | Introduction | 43 |
| 13.3 | Présentation de code Python grâce au package pythontex | 43 |
| 13.4 | Présentation de code Python via le package minted | 44 |
| 13.5 | Console d'exécution Python | 45 |
| 14 | Pseudo-Code | 47 |
| 14.1 | Introduction | 47 |
| 14.2 | Présentation de Pseudo-Code | 47 |
| 14.3 | Compléments | 48 |
| 15 | Terminal Windows/UNIX/OSX | 49 |
| 15.1 | Introduction | 49 |
| 15.2 | Commandes | 49 |
| 16 | Cartouche Capytale | 51 |
| 16.1 | Introduction | 51 |
| 16.2 | Commandes | 51 |
| 17 | Présentation de code L^AT_EX | 52 |
| 17.1 | Introduction | 52 |
| 17.2 | Commandes | 52 |
| VI | Outils pour la géométrie | 53 |
| 18 | Pavé droit « simple » | 53 |
| 18.1 | Introduction | 53 |
| 18.2 | Commandes | 53 |
| 18.3 | Influence des paramètres | 54 |

| | | |
|-------------|--|-----------|
| 19 | Tétraèdre « simple » | 55 |
| 19.1 | Introduction | 55 |
| 19.2 | Commandes | 55 |
| 19.3 | Influence des paramètres | 56 |
| 20 | Cercle trigo | 57 |
| 20.1 | Idée | 57 |
| 20.2 | Commandes | 57 |
| 20.3 | Équations trigos | 58 |
| 21 | Style « main levée » en TikZ | 60 |
| 21.1 | Idée | 60 |
| 21.2 | Utilisation basique | 60 |
| VII | Outils pour les statistiques | 61 |
| 22 | Paramètres d'une régression linéaire par la méthode des moindres carrés | 61 |
| 22.1 | Idée | 61 |
| 22.2 | Commandes | 61 |
| 22.3 | Intégration dans un environnement TikZ | 63 |
| 23 | Statistiques à deux variables | 66 |
| 23.1 | Idées | 66 |
| 23.2 | Commandes, clés et options | 67 |
| 23.3 | Commandes annexes | 70 |
| 23.4 | Interactions avec CalculsRegLin | 71 |
| 24 | Boîtes à moustaches | 75 |
| 24.1 | Introduction | 75 |
| 24.2 | Clés et options | 75 |
| 24.3 | Commande pour placer un axe horizontal | 76 |
| VIII | Outils pour les probabilités | 78 |
| 25 | Calculs de probabilités | 78 |
| 25.1 | Introduction | 78 |
| 25.2 | Calculs « simples » | 78 |
| 25.3 | Complément avec sortie « formatée » | 80 |
| 26 | Arbres de probabilités « classiques » | 83 |
| 26.1 | Introduction | 83 |
| 26.2 | Options et arguments | 83 |
| 26.3 | Exemples complémentaires | 84 |
| 27 | Petits schémas pour des probabilités continues | 86 |
| 27.1 | Idée | 86 |
| 27.2 | Commandes et options | 86 |
| 27.3 | Remarques et compléments | 87 |
| 28 | Nombres aléatoires | 88 |
| 28.1 | Idée | 88 |
| 28.2 | Clés et options | 89 |
| 29 | Combinatoire | 90 |
| 29.1 | Idée | 90 |
| 29.2 | Utilisation | 90 |

| | |
|---|------------|
| IX Outils pour l'arithmétique | 91 |
| 30 Conversions binaire/hexadécimal/décimal | 91 |
| 30.1 Idée | 91 |
| 30.2 Conversion décimal vers binaire | 91 |
| 30.3 Conversion binaire vers hexadécimal | 92 |
| 30.4 Conversion binaire ou hexadécimal en décimal | 93 |
| 31 Conversion « présentée » d'un nombre en base décimale | 94 |
| 31.1 Idée | 94 |
| 31.2 Code et clés | 94 |
| 32 Algorithme d'Euclide pour le PGCD | 96 |
| 32.1 Idée | 96 |
| 32.2 Options et clés | 96 |
| 32.3 Compléments | 97 |
| X Écritures, simplifications | 98 |
| 33 Simplification sous forme d'une fractions | 98 |
| 33.1 Idée | 98 |
| 33.2 Commande et options | 98 |
| 34 Ensembles | 100 |
| 34.1 Idée | 100 |
| 34.2 Commande et options | 100 |
| 35 Écriture d'un trinôme, trinôme aléatoire | 101 |
| 35.1 Idée | 101 |
| 35.2 Clés et options | 101 |
| 36 Simplification de racines | 103 |
| 36.1 Idée | 103 |
| 36.2 Exemples | 103 |
| 37 Mesure principale d'un angle | 104 |
| 37.1 Idée | 104 |
| 37.2 Exemples | 104 |
| XI Jeux et récréations | 105 |
| 38 SudoMaths, en TikZ | 105 |
| 38.1 Introduction | 105 |
| 38.2 Clés et options | 106 |
| XII Historique | 108 |

Première partie

Introduction

1 Le package ProfLycee

1.1 « Philosophie » du package

💡 Idée(s)

Ce `\package`, très largement inspiré (et beaucoup moins abouti!) de l'excellent `\ProfCollege` de C. Poulain et des excellents `\tkz-*` d'A. Matthes, va définir quelques outils pour des situations particulières qui ne sont pas encore dans `\ProfCollege`.

On peut le voir comme un (maigre) complément à `\ProfCollege`, et je précise que la syntaxe est très proche (car pertinente de base) et donc pas de raison de changer une équipe qui gagne!

Il se charge, dans le préambule, par `\usepackage{ProfLycee}`. Il charge des packages utiles, mais j'ai fait le choix de laisser l'utilisateur gérer ses autres packages, comme notamment `\amssymb` qui peut poser souci en fonction de la *position* de son chargement.

L'utilisateur est libre de charger ses autres packages utiles et habituels, ainsi que ses polices et encodages habituels!

🔧 Information(s)

Le package `\ProfLycee` charge les packages :

- `\xcolor` avec l'option `[table,svgnames]`;
- `\tikz`, `\pgf`, `\pgffor`, `\nicefrac`;
- `\tcolorbox` avec l'option `[most]`;
- `\xparse`, `\xstring`, `\simplekv`, `\xinttools`;
- `\listofitems`, `\xintexpr`, `\xintbinhex`, `\xintgcd`;
- `\tabulararray`, `\fontawesome5`, `\randomlist`, `\fancyvrb`.

💡 Idée(s)

J'ai utilisé les packages de C. Tellechea, je vous conseille d'aller jeter un œil sur ce qu'il est possible de faire en \LaTeX avec `\listofitems`, `\randomlist`, `\simplekv` ou encore `\xstring`!

1.2 Chargement du package

📄 Code \LaTeX

```
%exemple de chargement pour une compilation en (pdf)latex
\documentclass{article}
\usepackage{ProfLycee}
\usepackage[utf8]{inputenc}
\usepackage[T1]{fontenc}
...
```

📄 Code \LaTeX

```
%exemple de chargement pour une compilation en (xe/lua)latex
\documentclass{article}
\usepackage{ProfLycee}
\usepackage{fontspec}
...
```

1.3 Bibliothèques, option du package

⚠ Attention

2.5.0 Le package fonctionne désormais avec un système de `librairies`, qui utilisent et chargent des packages spécifiques, avec des compilations particulières, donc l'utilisateur utilisera un système de chargement similaire à celui de `tcolorbox` ou `tikz`, dans le préambule, et une fois le package appelé.

Code \LaTeX

```
\usepackage{ProfLycee}  
\useproflyclib{...,...}
```

Information(s)

Les bibliothèques disponibles seront indiquées dans les sections spécifiques. Pour le moment, il existe :

- `python` (page 41);
- `minted` (page 44);
- `pythontex` (page 43).

Information(s)

En compilant (notamment avec les bibliothèques `minted` et `pythontex`) on peut spécifier des répertoires particuliers pour les (ou des) fichiers auxiliaires.

Avec l'option **(build)**, l'utilisateur a la possibilité de placer les fichiers temporaires de `minted` et `pythontex` dans un répertoire `build` du répertoire courant.

Dans ce cas il faut créer au préalable le répertoire `build` avant de compiler un fichier, pour éviter toute erreur!

Code \LaTeX

```
...  
\usepackage[build]{ProfLycee}  
\useproflyclib{...}  
...
```

Information(s)

L'option **(build)** charge certains packages (bibliothèques `minted` et `pythontex`) avec les options :

- `\setpythontexoutputdir{./build/pythontex-files-\jobname}`
- `\RequirePackage[outputdir=build]{minted}`

2 Compléments

2.1 Le système de « clés/options »

🔗 Idée(s)

L'idée est de conserver – autant que faire se peut – l'idée de **⟨Clés⟩** qui sont :

- modifiables;
- définies (en majorité) par défaut pour chaque commande.

Pour certaines commandes, le système de **⟨Clés⟩** pose quelques soucis, de ce fait le fonctionnement est plus *basique* avec un système d'arguments *optionnels* (souvent entre [...]) ou *obligatoires* (souvent entre {...}).

À noter que les :

- les **⟨Clés⟩** peuvent être mises dans n'importe quel ordre, elles peuvent être omises lorsque la valeur par défaut est conservée;
- les arguments doivent, eux, être positionnés dans le *bon ordre*.

🔗 Information(s)

Les commandes et environnements présentés seront explicités via leur syntaxe avec les options/clés ou arguments.

Autant que faire se peut, des exemples/illustrations/remarques seront proposés à chaque fois.

Les codes seront présentés dans des boîtes **</> Code \LaTeX** , si possible avec la sortie dans la même boîte, et sinon la sortie sera visible dans des boîtes **⊕ Sortie \LaTeX** .

Les clés ou options seront présentées dans des boîtes **🔑 Clés**.

🔗 Information(s)

À noter que certaines commandes disponibles sont liées à un environnement `\tikzpicture`, elles ne sont pas autonomes mais permettent de conserver – en parallèle – toute commande liée à TikZ!

2.2 Compilateur(s)

🔗 Information(s)

Le package `\ProfLycee` est compatible avec les compilateurs classiques : latex, pdflatex ou encore lualatex.

En ce qui concerne les codes librairies, il faudra :

- `\pythontex` : compiler en chaîne (xxx)latex + pythontex + (xxx)latex;
- `\minted` : compiler avec shell-escape (ou write18);
- `\piton` : compiler en Lua \LaTeX et shell-escape (ou write18).

2.3 Problèmes éventuels...

🔗 Information(s)

Certaines commandes sont à intégrer dans un environnement TikZ, afin de pouvoir rajouter des éléments, elles ont été testés dans des environnements `\tikzpicture`, à vérifier que la gestion des axes par l'environnement `\axis` est compatible...

Certains packages ont une fâcheuse tendance à être tatillons sur leurs options (les *fameux* option clash for ...) ou leur *position* dans le chargement, donc attention notamment au chargement de `\xcolor` et de `\amssymb`!

En dehors de cela, ce sont des tests multiples et variés qui permettront de détecter d'éventuels bugs!

↔ Bonne(s) découverte(s) ↔

Deuxième partie

Liste des commandes, par thème

Information(s)

2.0.0 Cette section contient un *résumé* des différentes commandes et environnements disponibles dans ProfLycee.

Elles sont présentées de manière *succincte*, mais elles sont présentées de manière *détaillée* dans la suite de la documentation.

Code \LaTeX

```
%Résolution approchée d'une équation  $f(x)=k$ 
\ResolutionApprochee[clés]{équation}[macro]

%Présentation d'une solution par balayage (TVI)
\SolutionTVI[options]{fonction}{valeur}

%Calculer le terme d'une suite récurrente simple, toile pour une suite récurrente simple
\CalculTermeRecurrence[options]{fonction associée}
\ToileRecurrence[clés][options du tracé][option supplémentaire des termes]

%Mise en forme de la conclusion d'un seuil
\SolutionSeuil[options]{fonction associée}{seuil}
```

Code \LaTeX

```
%fenêtre de repérage en tikz et courbe
\GrilleTikz[options][options grille ppale][options grille second.]
\AxesTikz[options] \AxexTikz[options]{valeurs} \AxeYtikz[options]{valeurs}
\FenetreSimpleTikz[options](opt axes)<opt axe Ox>{liste valx}<opt axe Oy>{liste valy}
\CourbeTikz[options]{fonction}{valxmin:valxmax}

%courbe d'interpolation, tangente, dans un environnement tikz
\SplineTikz[options]{liste}
\TangenteTikz[options]{liste}

%schémas pour le signe affine/trinôme, dans un environnement tikz
\MiniSchemaSignes(*)[clés]<options tikz>
\MiniSchemaSignesTkzTab[options]{numligne}[échelle][décalage horizontal]
```

Code \LaTeX

```
%présentation de code Python
\begin{CodePythonLst}(*)[largeur]{commandes tcbbox}...\end{CodePythonLst}
%:=bibliothèque python
\begin{CodePiton}[options]...\end{CodePiton}
%:=bibliothèque pythontex
\begin{CodePythontex}[options]...\end{CodePythontex}
\begin{ConsolePythontex}[options]...\end{ConsolePythontex}
%:=bibliothèque minted
\begin{CodePythonMinted}(*)[largeur][options]...\end{CodePythonMinted}

%présentation de pseudocode
\begin{PseudoCode}(*)[largeur][options]...\end{PseudoCode}
```

</> Code L^AT_EX

```
%terminal OS
\begin{TerminalWin}[largeur]{clés}[options]... \end{TerminalWin}
\begin{TerminalUnix}[largeur]{clés}[options]... \end{TerminalUnix}
\begin{TerminalOSX}[largeur]{clés}[options]... \end{TerminalOSX}

%code Capytale
\CartoucheCapytale(*)[options]{code capytale}
```

</> Code L^AT_EX

```
%pavé et tétraèdre, dans un environnement tikz
\PaveTikz[options]
\TetraedreTikz[options]

%cercle trigo, dans un environnement tikz
\CercleTrigo[clés]
```

</> Code L^AT_EX

```
%paramètres d'une régression linéaire, nuage de points
\CalculsRegLin[clés]{listeX}{listeY}
\PointsRegLin[clés]{listeX}{listeY}

%stats à 2 variables, dans un environnement tikz
\GrilleTikz[options][options grille ppale][options grille second.]
\AxesTikz[options]
\AxexTikz[options]{valeurs} \AxeYtikz[options]{valeurs}
\FenetreTikz \OrigineTikz
\FenetreSimpleTikz[options](opt axes)<opt axe 0x>{liste valx}<opt axe 0y>{liste valy}
\NuagePointsTikz[options]{listeX}{listeY}
\PointMoyenTikz[options]
\CourbeTikz[options]{formule}{domaine}

%boîte à moustaches, dans un environnement tikz
\BoiteMoustaches[options]
\BoiteMoustachesAxe[options]
```

</> Code L^AT_EX

```
%loi binomiale B(n,p)
\CalcBinomP{n}{p}{k}
\CalcBinomC{n}{p}{a}{b}
\BinomP(*)[prec]{n}{p}{k}
\BinomC(*)[prec]{n}{p}{a}{b}

%loi de Poisson P(l)
\CalcPoissP{l}{k}
\CalcPoissC{l}{a}{b}
\PoissonP(*)[prec]{l}{k}
\PoissonC(*)[prec]{l}{a}{b}
```

</> Code \LaTeX

```
%loi géométrique  $G(p)$ 
\CalcGeomP{p}{k}
\CalcGeomC{l}{a}{b}
\GeomP{p}{k}
\GeomC{l}{a}{b}

%loi hypergéométrique  $H(N,n,m)$ 
\CalcHypergeomP{N}{n}{m}{k}
\CalcHypergeomP{N}{n}{m}{a}{b}
\HypergeomP{N}{n}{m}{k}
\HypergeomC{N}{n}{m}{a}{b}
```

</> Code \LaTeX

```
%loi normale  $N(m,s)$ 
\CalcNormC{m}{s}{a}{b}
\NormaleC(*) [prec] {m}{s}{a}{b}

%loi exponentielle  $E(l)$ 
\CalcExpoC{l}{a}{b}
\ExpoC(*) [prec] {l}{a}{b}

%arbres de probas
\ArbreProbasTikz [options] {donnees}
\begin{EnvArbreProbasTikz} [options] {donnees} ... \end{EnvArbreProbasTikz}

%schémas lois continues
\LoiNormaleGraphe [options] <options tikz> {m}{s}{a}{b}
\LoiExpoGraphe [options] <options tikz> {l}{a}{b}
```

</> Code \LaTeX

```
%entier aléatoire entre a et b
\NbAlea{a}{b}{macro}
%nombre décimal (n chiffres après la virgule) aléatoire entre a et b+1 (exclus)
\NbAlea[n]{a}{b}{macro}
%création d'un nombre aléatoire sous forme d'une macro
\VarNbAlea{macro}{calcul}
%liste d'entiers aléatoires
\TirageAleatoireEntiers [options] {macro}
```

</> Code \LaTeX

```
%arrangement  $Anp$ 
\Arrangement(*) [option] {p}{n}

%arrangement  $Cnp$  (p parmi n)
\Combinaison(*) [option] {p}{n}
```

</> Code \LaTeX

```
%conversions
\ConversionDecBin(*) [clés] {nombre}
\ConversionBinHex [clés] {nombre}
\ConversionVersDec [clés] {nombre}
\ConversionBaseDix [clés] {nombre} {base de départ}
\ConversionDepuisBaseDix [options] {nombre en base 10} {base d'arrivée}

%PGCD présenté
\PresentationPGCD [options] {a}{b}
```

</> Code L^AT_EX

```
%conversion en fraction, simplification de racine
\ConversionFraction(*)[option]{argument}
\SimplificationRacine{expression}

%ensemble d'éléments
\EcritureEnsemble[clés]{liste}

%trinôme, trinôme aléatoire
\EcritureTrinome[options]{a}{b}{c}

%mesure principale
\MesurePrincipale[options]{angle}
```

</> Code L^AT_EX

```
%sudomaths
\SudoMaths[options]{liste}
\begin{EnvSudoMaths}[options]{grille}...\end{EnvSudoMaths}
```

Troisième partie

Outils pour l'analyse

3 Résolution approchée d'une équation

3.1 Idée

Idée(s)

2.1.4 L'idée est de proposer une commande pour résoudre, de manière approchée, une équation du type $f(x) = k$ sur un intervalle (fermé) donné.

La méthode utilisée est la **dichotomie**, pour plus de rapidité que la méthode *simple* par balayage.

Code L^AT_EX

```
\ResolutionApprochee[clés]{équation}[macro]
```

Code L^AT_EX

```
\ResolutionApprochee[Intervalle=0:10]{x**3-2*x**2-x-1=2}%  
$x_0 \approx \num[minimum-decimal-digits=2]{\masolutiond}$ par défaut ;\\  
$x_0 \approx \num[minimum-decimal-digits=2]{\masolutione}$ par excès ;\\  
$x_0 \approx \num[minimum-decimal-digits=2]{\masolutiona}$ arrondi à $10^{-2}$.\\\  
  
\hfill\includegraphics[scale=0.45]{./graphics/pl-solve_a}\hfill~
```

$x_0 \approx 2,75$ par défaut;
 $x_0 \approx 2,76$ par excès;
 $x_0 \approx 2,76$ arrondi à 10^{-2} .

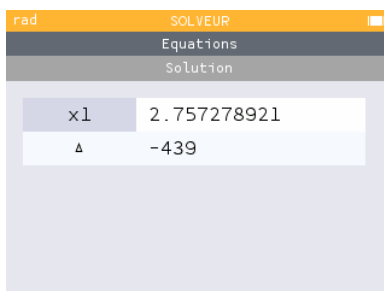

| rad SOLVEUR | |
|-------------|-------------|
| Equations | |
| Solution | |
| x1 | 2.757278921 |
| Δ | -439 |

3.2 Clés et options

Clés et options

Quelques explications sur les **clés** et sur les arguments :

- la clé **Précision** pour le nombre de chiffres après la virgule de la solution; défaut **2**
- la clé (obligatoire!) **Intervalle** qui permet de préciser l'intervalle initial de recherche;
- la clé **Variable** qui permet de spécifier la variable de l'équation; défaut **x**
- l'argument *obligatoire* est l'équation, sous la forme $f(\dots) = k$ (ou $f(\dots)$ pour $f(\dots) = 0$);
- l'argument *optionnel* est la base de la *macro* qui sert à stocker les valeurs : défaut **masolution**
- `\<macro>d` pour la valeur approchée par défaut;
- `\<macro>e` pour la valeur approchée par excès;
- `\<macro>a` pour la valeur approchée.

```

\ResolutionApprochee[Precision=4,Intervalle=0:2]{exp(0.5*x)+x**2-4=0}%
Une valeur approchée, à  $10^{-4}$  près, d'une solution de  $\text{\text{e}}^{0,5x}+x^2-4=0$  sur
-  $\left[0;2\right]$  est  $\beta$  avec :
\begin{itemize}
  \item  $\beta \approx \text{\num[minimum-decimal-digits=4]{\masolutiond}}$  par défaut ;
  \item  $\beta \approx \text{\num[minimum-decimal-digits=4]{\masolutione}}$  par excès ;
  \item  $\beta \approx \text{\num[minimum-decimal-digits=4]{\masolutiona}}$ .
\end{itemize}
\ResolutionApprochee[Variable=t,Intervalle=-1:2]{3*t*exp(-0.5*t+1)=4}[SolA]%
Une valeur approchée, à  $10^{-2}$  près d'une solution de  $3t\text{\text{e}}^{-0,5t+1}=4$  est  $t_1$ 
- avec :
\begin{itemize}
  \item  $t_1 \approx \text{\num[minimum-decimal-digits=2]{\SolAd}}$  par défaut ;
  \item  $t_1 \approx \text{\num[minimum-decimal-digits=2]{\SolAe}}$  par excès ;
  \item  $t_1 \approx \text{\num[minimum-decimal-digits=2]{\SolAa}}$ .
\end{itemize}
\ResolutionApprochee[Precision=3,Variable=t,Intervalle=2:10]{3*t*exp(-0.5*t+1)=4}[SolB]%
Une valeur approchée, à  $10^{-2}$  près d'une solution de  $3t\text{\text{e}}^{-0,5t+1}=4$  est  $t_2$ 
- avec :
\begin{itemize}
  \item  $t_2 \approx \text{\num[minimum-decimal-digits=2]{\SolBd}}$  par défaut ;
  \item  $t_2 \approx \text{\num[minimum-decimal-digits=2]{\SolBe}}$  par excès ;
  \item  $t_2 \approx \text{\num[minimum-decimal-digits=2]{\SolBa}}$ .
\end{itemize}
\medskip
\hfill\includegraphics[scale=0.45]{./graphics/pl-solve_b}~~
\includegraphics[scale=0.45]{./graphics/pl-solve_c}~~
\includegraphics[scale=0.45]{./graphics/pl-solve_d}\hfill~

```

Une valeur approchée, à 10^{-4} près, d'une solution de $e^{0,5x} + x^2 - 4 = 0$ sur $[0;2]$ est β avec :

- $\beta \approx 1,4068$ par défaut;
- $\beta \approx 1,4069$ par excès;
- $\beta \approx 1,4069$.

Une valeur approchée, à 10^{-2} près d'une solution de $3te^{-0,5t+1} = 4$ est t_1 avec :

- $t_1 \approx 0,69$ par défaut;
- $t_1 \approx 0,70$ par excès;
- $t_1 \approx 0,69$.

Une valeur approchée, à 10^{-2} près d'une solution de $3te^{-0,5t+1} = 4$ est t_2 avec :

- $t_2 \approx 4,377$ par défaut;
- $t_2 \approx 4,378$ par excès;
- $t_2 \approx 4,378$.

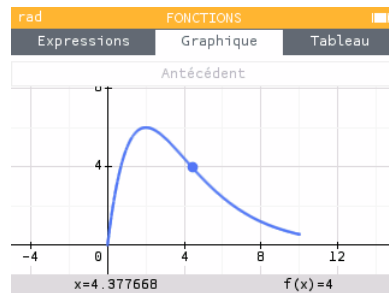
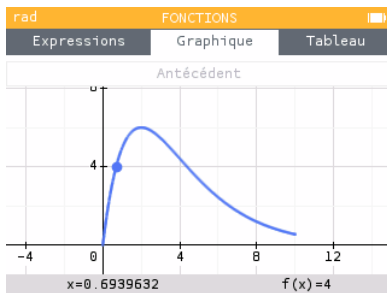
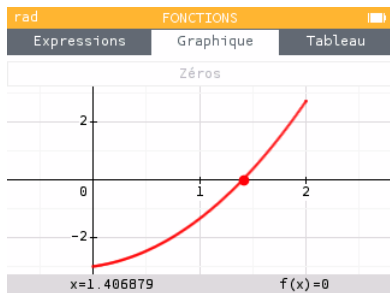

4 Présentation d'une solution d'équation par balayage

4.1 Idée

💡 Idée(s)

2.0.4 L'idée est de présenter l'obtention d'une solution approchée d'équation par balayage, dans le cadre du TVI par exemple. Les calculs et tests sont effectués grâce au package `xinttools`, et le formatage par `tabularray` et `sinuitx`.

⚠ Attention

Le code ne trouve pas la solution, il met *juste* en forme mais effectue quand même les calculs d'images et les tests.

📄 Code \LaTeX

```
\SolutionTVI[options]{fonction}{valeur}
```

4.2 Clés et arguments

🔑 Clés et options

Plusieurs **Clés** sont disponibles pour cette commande, relative donc à une équation du type $f(x) = k$:

- la clé **<NomFct>** qui permet de spécifier le nom de la fonction; défaut **<f>**
- la clé **<NomSol>** qui permet de spécifier le nom de la fonction; défaut **<\alpha>**
- les clés **<va>** et **<vb>** qui sont les bornes inférieure et supérieure de l'encadrement;
- la clé **<Precision>** qui est la précision des calculs pour les images; défaut **<2>**
- la clé **<Stretch>** qui permet d'espacer les lignes; défaut **<1.15>**
- les booléens **<Balayage>** ou **<Calculatrice>** pour afficher un texte en amont; défaut **<false>**
- le booléen **<Majuscule>** qui affiche le texte avant, avec une majuscule au début. défaut **<true>**

Le premier argument *obligatoire* est la fonction, en syntaxe `xint` et avec comme variable x , et le second la valeur de k .

📄 Code \LaTeX

Pour $f(x)=0$ avec $f(x)=x^2-2$. On obtient

```
\SolutionTVI[va=1.414,vb=1.415,Precision=3]{x**2-2}{0}.
```

Pour $f(x) = 0$ avec $f(x) = x^2 - 2$. On obtient $\left\{ \begin{array}{l} f(1,414) \approx -0,001 < 0 \\ f(1,415) \approx 0,002 > 0 \end{array} \right\} \Rightarrow 1,414 < \alpha < 1,415$.

📄 Code \LaTeX

Avec $\varphi(t)=3t$, $e^{-0,5t+1}=5$,

```
\SolutionTVI[Majuscule=false,Calculatrice,va=1.02,vb=1.03,NomFct=\varphi]{3*x*exp(-0.5*x+1)}{5}
```

Avec $\varphi(t) = 3t e^{-0,5t+1} = 5$, par calculatrice, on obtient $\left\{ \begin{array}{l} \varphi(1,02) \approx 4,99 < 5 \\ \varphi(1,03) \approx 5,02 > 5 \end{array} \right\} \Rightarrow 1,02 < \alpha < 1,03$

</> Code \LaTeX

```
On s'intéresse à  $g(x)=\text{num}\{1,5\}$  avec  $g(x)=\ln(x)$ . \\
\SolutionTVI%
[Balayage,Stretch=1.5,va=4.48,vb=4.49,NomFct=g,Precision=4,NomSol={x_0}]{log(x)}{1.5}.
```

On s'intéresse à $g(x) = 1,5$ avec $g(x) = \ln(x)$.

Par balayage, on obtient $\left\{ \begin{array}{l} g(4,48) \approx 1,4996 < 1,5 \\ g(4,49) \approx 1,5019 > 1,5 \end{array} \right. \Rightarrow 4,48 < x_0 < 4,49.$

4.3 Interaction avec la commande de résolution approchée

💡 Idée(s)

2.1.4 L'idée est de récupérer les valeurs par défaut et par excès pour le TVI grâce à la commande `\ResolutionApprochee`.

</> Code \LaTeX

```
On s'intéresse à  $g(x)=\text{num}\{1,5\}$  avec  $g(x)=\ln(x)$  sur l'intervalle  $\left[3;5\right]$ .
```

```
\ResolutionApprochee[Intervalle=3:5]{log(x)=1.5}[SolLn]
\SolutionTVI%
[Balayage,Stretch=1.5,va={\SolLnd},vb={\SolLne},
NomFct=g,Precision=4,NomSol={x_0}]{log(x)}{1.5}.
```

On s'intéresse à $g(x) = 1,5$ avec $g(x) = \ln(x)$ sur l'intervalle $[3;5]$.

Par balayage, on obtient $\left\{ \begin{array}{l} g(4,48) \approx 1,4996 < 1,5 \\ g(4,49) \approx 1,5019 > 1,5 \end{array} \right. \Rightarrow 4,48 < x_0 < 4,49.$

🔧 Information(s)

À terme, peut-être que la commande `\ResolutionApprochee` sera intégrée dans la commande `\SolutionTVI` afin d'automatiser encore plus le procédé.

5 Suites récurrentes simples

5.1 Idées

💡 Idée(s)

2.0.3 L'idée est de proposer des commandes pour effectuer des calculs avec des suites récurrentes du type $u_{n+1} = f(u_n)$:

- calcul de termes avec possibilité d'arrondir;
- présentation de la conclusion de la recherche d'un seuil du type $u_n > S$ ou $u_n < S$.

⚠ Attention

2.1.0 Le code pour le seuil **trouve** également le rang cherché, il met en forme et effectue les calculs d'images.

2.0.5 Le choix a été fait de faire les calculs en mode `float` pour éviter les dépassements de capacité de `xint` liés aux boucles...

🔗 Code \LaTeX

```
%commande pour calculer et formater
\CalculTermeReccurrence[options]{fonction associée}

%mise en forme de la conclusion d'un seuil
\SolutionSeuil[options]{fonction associée}{seuil}
```

5.2 Clés et arguments

🔑 Clés et options

Plusieurs **(Clés)** sont disponibles pour la commande du calcul d'un terme :

- la clé **(No)** qui est le rang initial de la suite;
- la clé **(UNo)** qui est le terme initial de la suite;
- la clé **(Precision)** qui précise l'arrondi éventuel; défaut **(3)**
- la clé **(N)** qui est l'indice du terme à calculer.

L'argument *obligatoire* est la fonction associée à la suite, en syntaxe `xint` et avec comme variable x .

🔗 Code \LaTeX

```
Avec  $\begin{cases} u_0 = 50 \\ u_{n+1} = \frac{1}{u_n + 2} \end{cases}$ .

On obtient  $u_{10} \approx \text{\CalculTermeReccurrence[No=0,UNo=50,N=10]{1/(x+2)}}$ .

On obtient  $u_{15} \approx \text{\CalculTermeReccurrence[Precision=4,No=0,UNo=50,N=15]{1/(x+2)}}$ .

On obtient  $u_{20} \approx \text{\CalculTermeReccurrence[Precision=6,No=0,UNo=50,N=20]{1/(x+2)}}$ .
```

🔗 Sortie \LaTeX

Avec $u_0 = 50$ et $u_{n+1} = \frac{1}{u_n + 2}$.

On obtient $u_{10} \approx 0,414$ sortie par défaut.

On obtient $u_{15} \approx 0,4142$ avec choix de la précision à 10^{-4} .

On obtient $u_{20} \approx 0,414214$ avec choix de la précision à 10^{-6} .

Clés et options

Plusieurs **(Clés)** sont disponibles pour la commande du seuil :

- la clé **(NomSuite)** qui est le nom de la suite; défaut **(u)**
- la clé **(No)** qui est le rang initial de la suite;
- la clé **(UNo)** qui est le terme initial de la suite;
- la clé **(Precision)** qui précise l'arrondi éventuel; défaut **(2)**
- la clé **(Stretch)** qui permet d'espacer les lignes; défaut **(1.15)**
- les booléens **(Balayage)** ou **(Calculatrice)** pour afficher un texte en amont; défaut **(false)**
- le booléen **(Simple)** pour une présentation plus *neutre*; défaut **(false)**
- le booléen **(Majuscule)** qui affiche le texte avant, avec une majuscule au début; défaut **(true)**
- le booléen **(Exact)** qui affiche $\stackrel{E}{=}$ au lieu de $\stackrel{E}{\approx}$; défaut **(false)**
- le booléen **(Conclusion)** pour afficher la conclusion ou non; défaut **(true)**
- la clé **(Sens)** parmi $\langle < / > / \leq / \geq \rangle$ pour indiquer le type de seuil. défaut $\langle > \rangle$

Le premier argument *obligatoire* est la fonction associée à la suite, en syntaxe $\stackrel{E}{xint}$ et avec comme variable x , et le second est le seuil à dépasser.

</> Code \LaTeX

```
Avec  $\begin{cases} u_1 = 2 \\ u_{n+1} = 1 + \frac{1+u_n^2}{1+u_n} \end{cases}$ , on cherche  $n$  tel que  $u_n > 5$ .
\SolutionSeuil[Balayage,No=1,UNo=2]{1+(1+x**2)/(1+x)}{5}.
~\SolutionSeuil[Calculatrice,Precision=4,No=1,UNo=2,Conclusion=false]{1+(1+x**2)/(1+x)}{5}.
```

$$\text{Avec } \begin{cases} u_1 = 2 \\ u_{n+1} = 1 + \frac{1 + u_n^2}{1 + u_n} \end{cases}, \text{ on cherche } n \text{ tel que } u_n > 5.$$

$$\text{Par balayage, on obtient } \begin{cases} u_7 \approx 4,868 \leq 5 \\ u_8 \approx 5,209 > 5 \end{cases} \Rightarrow n \geq 8. \text{ Par calculatrice, on obtient } \begin{cases} u_7 \approx 4,8681 \leq 5 \\ u_8 \approx 5,2089 > 5 \end{cases}.$$

5.3 Exemple d'utilisation

</> Code \LaTeX

```
Avec  $\begin{cases} u_1 = 2 \\ u_{n+1} = 1 + \frac{1+u_n^2}{1+u_n} \end{cases}$ , on obtient le tableau de valeurs suivant :
\begin{tabular}{c|c}
\hline
 $n$  &  $u_n$  \\
\hline
1 & 2 \\
\hline
\end{tabular}
\intFor* #1 in \{2..7\} \do {#1 &
  ~ \CalculTermeReccurrence[No=1,UNo=2,N=#1]{1+(1+x**2)/(1+x)} \\
\end{tabular}

\SolutionSeuil[Precision=4,No=1,UNo=2,Simple]{1+(1+x**2)/(1+x)}{10} (Ainsi  $u_n > 10$  à partir
  de  $n = \text{the}\CompteurSeuil$ )
```

$$\text{Avec } \begin{cases} u_1 = 2 \\ u_{n+1} = 1 + \frac{1 + u_n^2}{1 + u_n} \end{cases}, \text{ on obtient le tableau de valeurs suivant :}$$

| n | u_n |
|-----|-------|
| 1 | 2 |
| 2 | 2,667 |
| 3 | 3,212 |
| 4 | 3,687 |
| 5 | 4,114 |
| 6 | 4,505 |
| 7 | 4,868 |

$u_{28} \approx 9,9408 \leq 10$ et $u_{29} \approx 10,1236 > 10$ (Ainsi $u_n > 10$ à partir de $n = 29$)

Quatrième partie

Outils graphiques, via TikZ

6 Repérage et tracé de courbes, en TikZ

6.1 Idée

💡 Idée(s)

- 2.1.1** L'idée est de proposer des commandes *simplifiées* pour tracer un repère, en TikZ, avec :
- axes et graduations, grille;
 - courbe.

📄 Information(s)

- Au niveau du code, il y aura donc plusieurs *aspects* :
- le paramétrage de la fenêtre graphique directement dans la déclaration de l'environnement;
 - les commandes de tracés avec options et clés.

📄 Code L^AT_EX

```
%version basique
\begin{tikzpicture}[paramètres]
  %grille et axes
  \GrilleTikz[options][options grille ppale][options grille second.]
  \AxesTikz[options]
  \AxeXTikz[options]{valeurs}
  \AxeYTikz[options]{valeurs}
  %courbe
  \CourbeTikz[options]{fonction}{valxmin:valxmax}
\end{tikzpicture}
```

📄 Code L^AT_EX

```
%version simplifiée
\begin{tikzpicture}[<paramètres>]
  %grille et axes
  \FenetreSimpleTikz[opt](opt axes)<opt axe Ox>{liste valx}<opt axe Oy>{liste valy}
  %courbe
  \CourbeTikz[options]{fonction}{valxmin:valxmax}
\end{tikzpicture}
```

📄 Sortie L^AT_EX

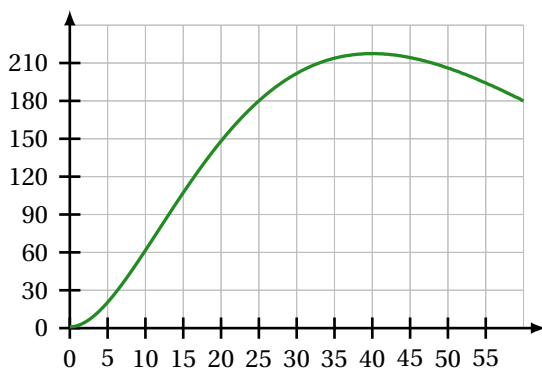

6.2 Commandes, clés et options

Information(s)

Les **⟨paramètres⟩** nécessaires à la bonne utilisation des commandes suivantes sont à déclarer directement dans l'environnement `\tikzpicture`, seules les versions « x » sont présentées ici :

- **⟨xmin⟩**, stockée dans `\xmin`; défaut **⟨-3⟩**
- **⟨xmax⟩**, stockée dans `\xmax`; défaut **⟨3⟩**
- **⟨Ox⟩**, stockée dans `\axexOx`, origine de l'axe (Ox); défaut **⟨0⟩**
- **⟨xgrille⟩**, stockée dans `\xgrille`, graduation principale; défaut **⟨1⟩**
- **⟨xgrilles⟩**, stockée dans `\xgrilles`, graduation secondaire. défaut **⟨0.5⟩**

La fenêtre d'affichage (de sortie) sera donc *portée* par le rectangle de coins (xmin; ymin) et (xmax; ymax); ce qui correspond en fait à la fenêtre TikZ *portée* par le rectangle de coins (xmin-Ox; ymin-Oy) et (xmax-Ox; ymax-Oy).

Les commandes ont – pour certaines – pas mal de **⟨clés⟩** pour des réglages fins, mais dans la majorité des cas elles ne sont pas forcément *utiles*.

Code L^AT_EX

```
%...code tikz
\GrisseTikz[options][options grille ppale][options grille second.]
```

Clés et options

Cette commande permet de tracer une grille principale et/ou une grille secondaire :

- les premières **⟨clés⟩** sont les booléens **⟨Affp⟩** et **⟨Affs⟩** qui affichent ou non les grilles; défaut **⟨true⟩**
- les options des grilles sont en TikZ. défaut **⟨thin,lightgray⟩** et **⟨very thin,lightgray⟩**

Code L^AT_EX

```
\begin{tikzpicture}%
[x=0.1cm,y=0.0167cm, %unités
xmin=0,xmax=60,xgrille=5,xgrilles=5, %axe Ox
ymin=0,ymax=240,ygrille=30,ygrilles=30] %axe Oy
\GrisseTikz
\end{tikzpicture}
~~
\begin{tikzpicture}%
[x=0.1cm,y=0.0167cm, %unités
xmin=0,xmax=60,xgrille=5,xgrilles=5, %axe Ox
ymin=0,ymax=240,ygrille=30,ygrilles=30] %axe Oy
\GrisseTikz[Affp=false] [] [orange,densely dotted]
\end{tikzpicture}
```

Sortie L^AT_EX

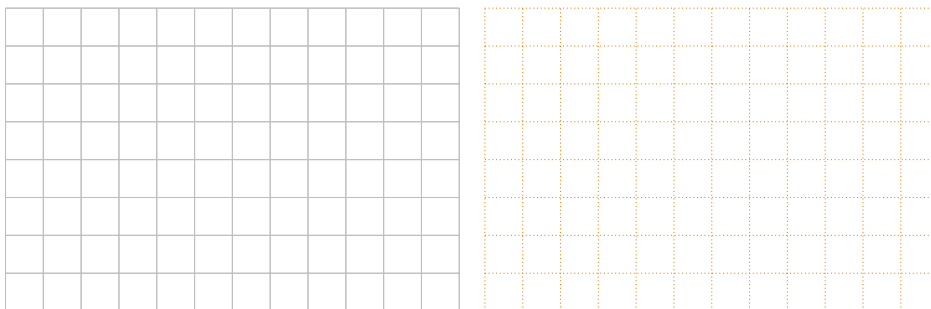

</> Code L^AT_EX

```
%...code tikz  
\AxesTikz[options]
```

🔗 Clés et options

Cette commande permet de tracer les axes, avec des **clés** :

- **Épaisseur** qui est l'épaisseur des axes; défaut **1pt**
- **Police** qui est le style des labels des axes; défaut **\normalsize\normalfont**
- **2.1.2** **ElargirOx** qui est le % l'élargissement **global** ou **G/D** de l'axe (Ox); défaut **0/0.05**
- **2.1.2** **ElargirOy** qui est le % l'élargissement **global** ou **B/H** de l'axe (Oy); défaut **0/0.05**
- **Labelx** qui est le label de l'axe (Ox); défaut **$\$x\$$**
- **Labely** qui est le label de l'axe (Oy); défaut **$\$y\$$**
- **AffLabel** qui est le code pour préciser quels labels afficher, entre **x**, **y** ou **xy**; défaut **vide**
- **PosLabelx** pour la position du label de (Ox) en bout d'axe; défaut **right**
- **PosLabely** pour la position du label de (Oy) en bout d'axe; défaut **above**
- **EchelleFleche** qui est l'échelle de la flèche des axes; défaut **1**
- **TypeFleche** qui est le type de la flèche des axes. défaut **latex**

</> Code L^AT_EX

```
%code tikz  
\AxesTikz  
  
%code tikz  
\AxesTikz%  
[AffLabel=xy,Labelx={Nombre de jours},Labely={Nombre d'individus infectés, en centaines},%  
PosLabelx={above left},PosLabely={above right},%  
Police=\small\sffamily,ElargirOx=0,ElargirOy=0]
```

🔗 Sortie L^AT_EX

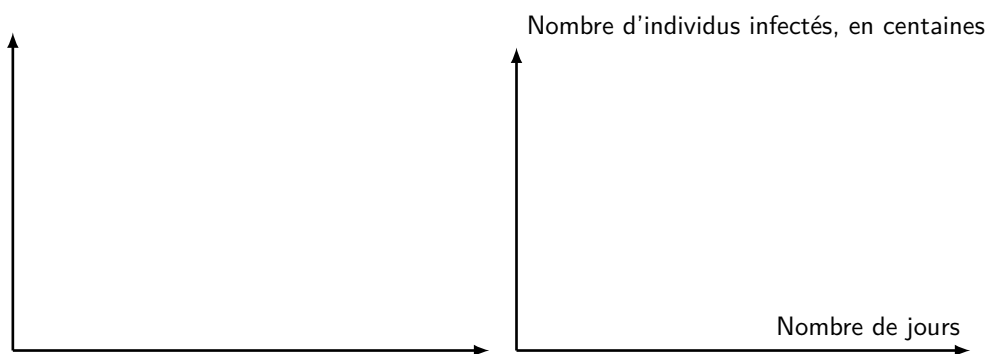

</> Code L^AT_EX

```
%...code tikz  
\AxexTikz[options]{valeurs}  
\AxeYtikz[options]{valeurs}
```

Clés et options

Ces commande permet de tracer les graduations des axes, avec des **clés** identiques pour les deux directions :

- **<Epaisseur>** qui est l'épaisseur des graduations; défaut **<1pt>**
- **<Police>** qui est le style des labels des graduations; défaut **<\normalsize\normalfont>**
- **<PosGrad>** qui est la position des graduations par rapport à l'axe; défaut **<below>** et **<left>**
- **<HautGrad>** qui est la position des graduations (sous la forme **<lgt>** ou **<lgtalgtb>**); défaut **<4pt>**
- le booléen **<AffGrad>** pour afficher les valeurs (formatés avec `\num` donc dépendant de `\sisetup`) des graduations; défaut **<>true>**
- le booléen **<AffOrigine>** pour afficher la graduation de l'origine; défaut **<>true>**
- le booléen **<Annee>** qui permet de ne pas formater les valeurs des graduations (type année); défaut **<>false>**
- `\2.5.6` le booléen **<Trigo>** (uniquement pour l'axe (Ox)) pour des graduations libres en radians; défaut **<>false>**
- `\2.5.6` le booléen **<Dfrac>** (uniquement pour l'axe (Ox) en **<Trigo>**) pour forcer les fractions en *grand*. défaut **<>false>**

</> Code L^AT_EX

```
%code tikz
\AxexTikz[Police=\small]{0,5,...,55}
\AxyTikz[Police=\small]{0,30,...,210}
%code tikz
\AxexTikz[Police=\small,HautGrad=0pt/4pt]{0,5,...,55}
\AxyTikz[AffGrad=false,HautGrad=6pt]{0,30,...,210}
%des axes fictifs (en gris) sont rajoutés pour la lisibilité du code de sortie
```

Sortie L^AT_EX

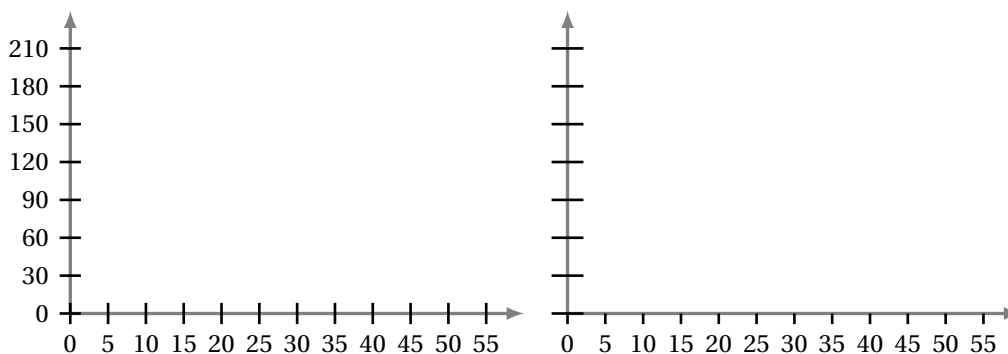

</> Code L^AT_EX

```
\begin{tikzpicture}[x=2cm,y=1cm,xmin=0,xmax={2*pi},xgrille=0.5,xgrilles=0.25,
  ymin=-1.15,ymax=1.15,ygrille=0.5,ygrilles=0.25]
  \GrilleTikz \AxesTikz
  \AxexTikz[Trigo]{\pi/6,\pi/4,\pi/3,\pi/2,{2*pi/3},{3*pi/4},{5*pi/6},pi,{7*pi/6},{5*pi/4}}
  \CourbeTikz[thick,blue,samples=250]{cos(deg(\x))}{0:2*pi}
\end{tikzpicture}
```

Sortie L^AT_EX

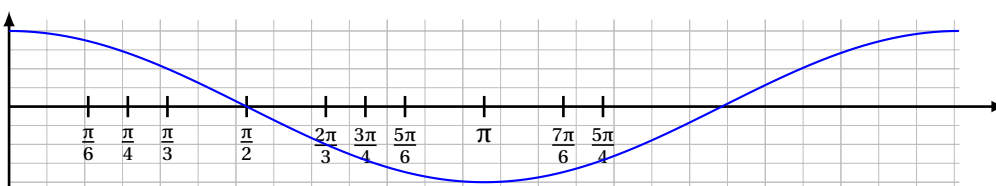

Information(s)

La clé **(Trigo)** utilise, en interne, une commande qui permet de *transformer* les abscisses, données en langage TikZ, en fraction en \LaTeX .

Code \LaTeX

```
 $\AffAngleRadian{0}$ $ \quad  $\AffAngleRadian{\pi}$ $ \quad  $\AffAngleRadian{\pi/4}$ $ \quad  
 $\AffAngleRadian{2*\pi/3}$ $ \quad  $\AffAngleRadian{-2*\pi/3}$ $ \quad  $\AffAngleRadian*{-2*\pi/3}$ $
```

$$0 \quad \pi \quad \frac{\pi}{4} \quad \frac{2\pi}{3} \quad -\frac{2\pi}{3} \quad -\frac{2\pi}{3}$$

6.3 Commandes annexes

Information(s)

Il existe, de manière marginale, quelques commandes complémentaires qui ne seront pas trop détaillées mais qui existent :

- `FenetreTikz` qui restreint les tracés à la fenêtre (utile pour des courbes qui *débordent*);
- `FenetreSimpleTikz` qui permet d'automatiser le tracé des grilles/axes/graduations dans leurs versions par défaut, avec peu de paramétrages;
- `OrigineTikz` pour rajouter le libellé de l'origine si non affiché par les axes.

Code \LaTeX

```
%code tikz  
\FenetreTikz \qquad \qquad \qquad %on restreint les tracés  
\FenetreSimpleTikz%  
[options](opt axes)<opt axe Ox>{valeurs Ox}<opt axe Oy>{valeurs Oy}
```

Idée(s)

L'idée est de proposer, en *complément*, une commande simplifiée pour tracer une courbe en TikZ.

Code \LaTeX

```
%.code tikz  
\CourbeTikz[options]{formule}{domaine}
```

Clés et options

Cette commande permet de rajouter une courbe sur le graphique (sans se soucier de la transformation de son expression) avec les arguments :

- **(optionnels)** qui sont - en TikZ - les paramètres du tracé;
- le premier *obligatoire*, est - en langage TikZ - l'expression de la fonction à tracer, donc avec `\x` comme variable;
- le second *obligatoire* est le domaine du tracé, sous la forme `valxmin:valxmax`.

Code \LaTeX

```
\begin{tikzpicture}[x=0.1cm,y=0.0167cm, %unités  
xmin=0,xmax=60,xgrille=5,xgrilles=5, %axe Ox  
ymin=0,ymax=240,ygrille=30,ygrilles=30] %axe Oy  
\FenetreSimpleTikz%  
 <Police=\small>{0,5,...,60}%  
 <Police=\small>{0,30,...,240} %repère  
\CourbeTikz[line width=1.25pt,ForestGreen,samples=250]%  
 {\x*\x*exp(-0.05*\x)+1}{0:60} %courbe  
\end{tikzpicture}
```

Sortie \LaTeX

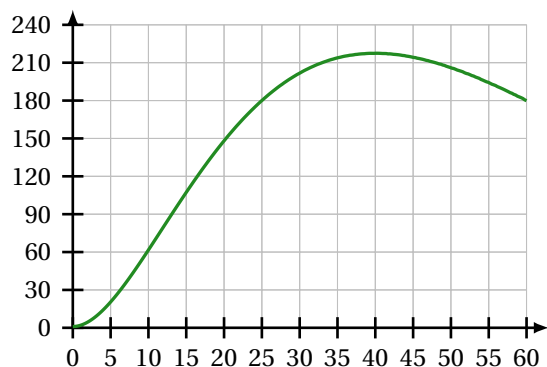

6.4 Repère non centré en O

Idée(s)

Parfois on est amené à travailler dans des repères qui n'ont pas forcément pour origine (0; 0). De ce fait - pour éviter des erreurs de `dimension too large` liées à TikZ - il faut *décaler les axes* pour se ramener à une origine en O. L'idée est donc d'utiliser les commandes précédentes, sans se soucier des éventuelles transformations!

Code \LaTeX

```
\begin{tikzpicture}[x=0.35cm,y=0.07cm,Ox=1992,xmin=1992,xmax=2010,%  
xgrille=2,xgrilles=1,Oy=1640,ymin=1640,ymax=1710,ygrille=10,ygrilles=5]  
  \FenetreSimpleTikz<Annee,Police=\scriptsize>{1992,1994,...,2008}{1640,1650,...,1700}  
  \FenetreTikz  
  \CourbeTikz[line width=1.25pt,orange,samples=500]{-(\x-2000)*(\x-2000)+1700}{\xmin:\xmax}  
\end{tikzpicture}
```

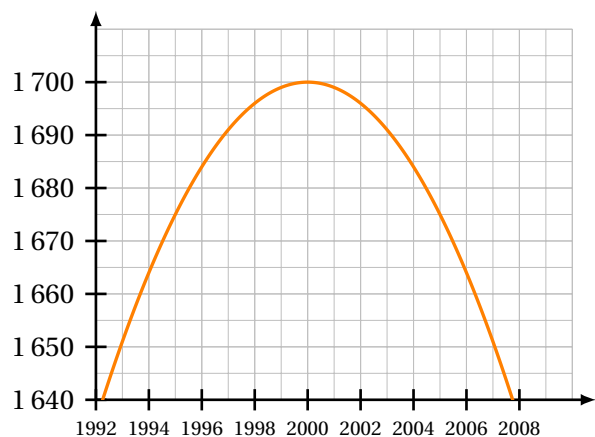

7 L'outil « SplineTikz »

7.1 Courbe d'interpolation

Information(s)

On va utiliser les notions suivantes pour paramétrer le tracé « automatique » grâce à `\SplineTikz[options]` :

- il faut rentrer les **points de contrôle**;
- il faut préciser les **pentés des tangentes** (pour le moment on travaille avec les mêmes à gauche et à droite...);
- on peut « affiner » les portions de courbe en paramétrant des **coefficients** (voir un peu plus loin...).

Pour déclarer les paramètres :

- liste des points de contrôle (minimum 2!!) par : $x_1/y_1/d_1$ $x_2/y_2/d_2$... avec les points $(x_i; y_i)$ et $f'(x_i)=d_i$;
- coefficients de contrôle par `coeffs=...` :
 - `coeffs=x` pour mettre tous les coefficients à x ;
 - `coeffs=C1$C2$...` pour spécifier les coefficients par portion (donc il faut avoir autant de $\$$ que pour les points!);
 - `coeffs=C1G/C1D$...` pour spécifier les coefficients par portion et par partie gauche/droite;
 - on peut mixer avec `coeffs=C1$C2G/C2D$...`

7.2 Code, clés et options

Code \LaTeX

```
\begin{tikzpicture}
...
\SplineTikz[options]{liste}
...
\end{tikzpicture}
```

Clés et options

Certains paramètres et **(clés)** peuvent être gérés directement dans la commande `\splinetikz` :

- la couleur de la courbe par la clé **(Couleur)**; défaut **(red)**
- l'épaisseur de la courbe par la clé **(Epaisseur)**; défaut **(1.25pt)**
- du style supplémentaire pour la courbe peut être rajouté, grâce à la clé **(Style)**; défaut **(vide)**
- les coefficients de *compensation* gérés par la clé **(Coeffs)**; défaut **(3)**
- les points de contrôle, affichés ou non par la clé booléenne **(AffPoints)**; défaut **(false)**
- la taille des points de contrôle est géré par la clé **(TaillePoints)**. défaut **(2pt)**

7.3 Compléments sur les coefficients de « compensation »

Idée(s)

Le choix a été fait ici, pour *simplifier* le code, le travailler sur des courbes de Bézier.

Pour *simplifier* la gestion des nombres dérivés, les points de contrôle sont gérés par leurs coordonnées *polaires*, les coefficients de compensation servent donc – grosso modo – à gérer la position radiale.

Le coefficient **(3)** signifie que, pour une courbe de Bézier entre $x = a$ et $x = b$, les points de contrôles seront situés à une distance radiale de $\frac{b-a}{3}$.

Pour *écarter* les points de contrôle, on peut du coup *réduire* le coefficient de compensation!

Pour des intervalles *étroits*, la *pente* peut paraître abrupte, et donc le(s) coefficient(s) peuvent être modifiés, de manière fine.

Si jamais il existe (un ou) des points *anguleux*, le plus simple est de créer les splines en plusieurs fois.

7.4 Exemples

</> Code \LaTeX

```

%code tikz
\def\x{0.9cm}\def\y{0.9cm}
\def\xmin{-1}\def\xmax{11}\def\xgrille{1}\def\xgrilles{0.5}
\def\ymin{-1}\def\ymax{5}\def\ygrille{1}\def\ygrilles{0.5}
%axes et grilles
\draw[xstep=\xgrilles,ystep=\ygrilles,line width=0.6pt,lightgray!50] (\xmin,\ymin) grid
  - (\xmax,\ymax);
\draw[line width=1.5pt,->,gray,>=latex] (\xmin,0)--(\xmax,0) ;
\draw[line width=1.5pt,->,gray,>=latex] (0,\ymin)--(0,\ymax) ;
\foreach \x in {0,1,...,10} {\draw[gray,line width=1.5pt] (\x,4pt) -- (\x,-4pt) ;}
\foreach \y in {0,1,...,4} {\draw[gray,line width=1.5pt] (4pt,\y) -- (-4pt,\y) ;}
\draw[darkgray] (1,-4pt) node[below,font=\sffamily] {1} ;
\draw[darkgray] (-4pt,1) node[left,font=\sffamily] {1} ;
%splines
\def\LISTE{0/1/0$4/3.667/-0.333$7.5/1.75/0$9/2/-0.333$10/0/-10}
\SplineTikz[AffPoints,Coeffs=3,Couleur=red]{\LISTE}

```

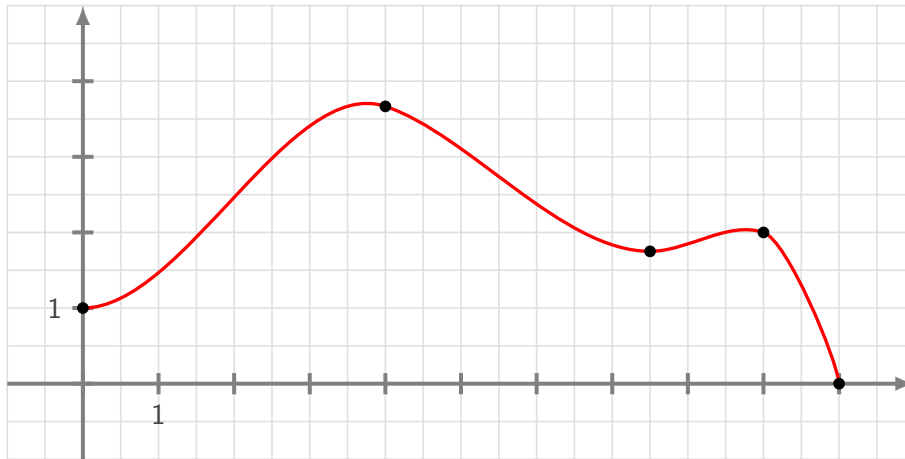

Information(s)

Avec des explications utiles à la compréhension :

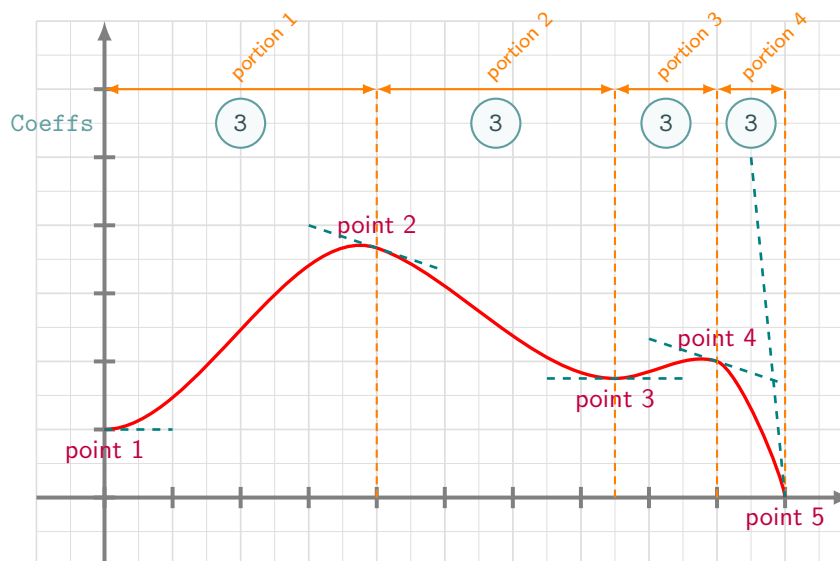

7.5 Avec une gestion plus fine des « coefficients »

Information(s)

Dans la majorité des cas, le *coefficient* ③ permet d'obtenir une courbe (ou une portion) très satisfaisante! Dans certains cas, il se peut que la portion paraisse un peu trop « abrupte ». On peut dans ce cas *jouer* sur les coefficients de cette portion pour *arrondir* un peu tout cela (ie diminuer le coeff...)!

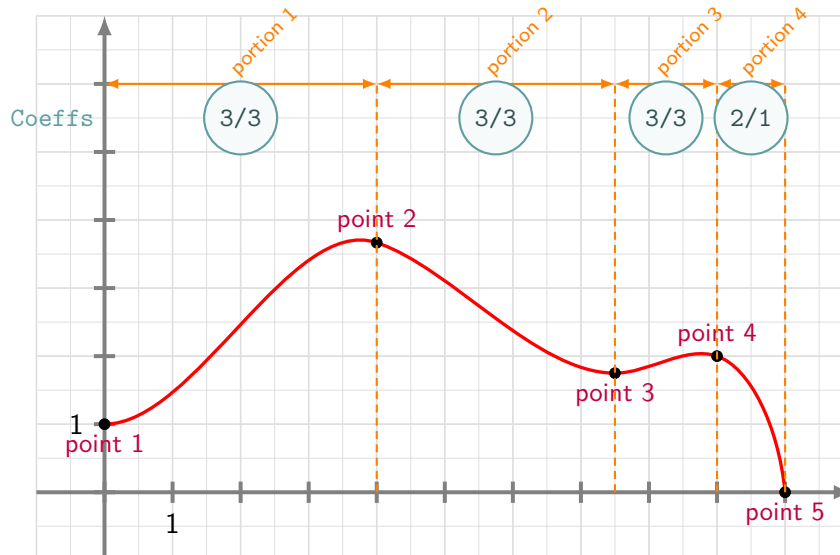

Code \LaTeX

```
...
%splines
\def\LISTE{0/1/0$4/3.667/-0.333$7.5/1.75/0$9/2/-0.333$10/0/-10}
\SplineTikz[AffPoints,Coeffs=3$3$3$2/1]{\LISTE}
...
```

Sortie \LaTeX

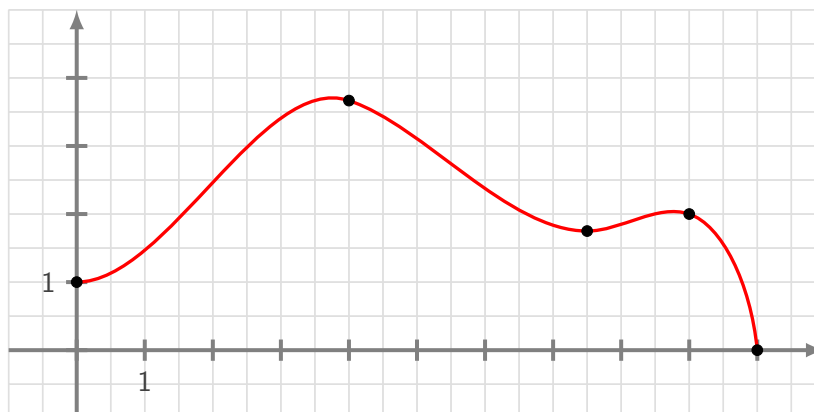

7.6 Conclusion

Information(s)

Le plus « simple » est donc :

- de déclarer la liste des points de contrôle, grâce à `\def\LISTE{x1/y1/d1$x2/y2/d2$...}`;
- de saisir la commande `\SplineTikz[...]{\LISTE}`;
- d'ajuster les options et coefficients en fonction du rendu!

8 L'outil « TangenteTikz »

8.1 Définitions

💡 Idée(s)

En parallèle de l'outil `\SplineTikz`, il existe l'outil `\TangenteTikz` qui va permettre de tracer des tangentes à l'aide de la liste de points précédemment définie pour l'outil `\SplineTikz`.

NB : il peut fonctionner indépendamment de l'outil `\SplineTikz` puisque la liste des points de travail est gérée de manière autonome !

🔗 Code \LaTeX

```
\begin{tikzpicture}
...
\TangenteTikz[options]{liste}
...
\end{tikzpicture}
```

🔑 Clés et options

Cela permet de tracer la tangente :

- au point numéro **⟨Point⟩** de la liste **⟨liste⟩**, de coordonnées x_i/y_i avec la pente d_i ;
- avec une épaisseur de **⟨Épaisseur⟩**, une couleur **⟨Couleur⟩** et un style additionnel **⟨Style⟩**;
- en la traçant à partir de **⟨xl⟩** avant x_i et jusqu'à **⟨xr⟩** après x_i .

8.2 Exemple et illustration

🔗 Code \LaTeX

```
\begin{tikzpicture}
...
\def\LISTE{0/1.5/0$1/2/-0.333$2/0/-5}
% spline
\SplineTikz[AffPoints,Coeffs=3$2,Couleur=red]{\LISTE}
% tangente
\TangenteTikz[xl=0,xr=0.5,Couleur=ForestGreen,Style=dashed]{\LISTE}
\TangenteTikz[xl=0.5,xr=0.75,Couleur=orange,Style=dotted,Point=2]{\LISTE}
\TangenteTikz[xl=0.33,xr=0,Couleur=blue,Style=densely dashed,Point=3]{\LISTE}
...
\end{tikzpicture}
```

🔗 Sortie \LaTeX

On obtient le résultat suivant (avec les éléments rajoutés utiles à la compréhension) :

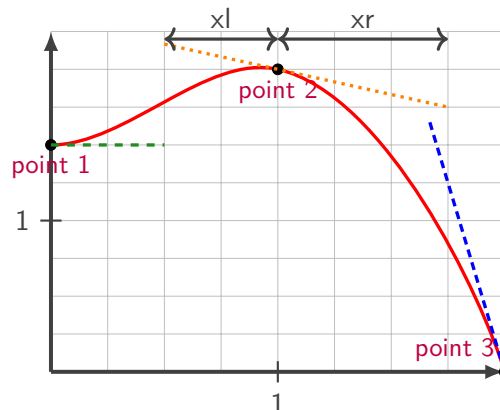

8.3 Exemple avec les deux outils, et « personnalisation »

Code \LaTeX

```

\tikzset{%
  xmin/.store in=\xmin,xmin/.default=-5,xmin=-5,
  xmax/.store in=\xmax,xmax/.default=5,xmax=5,
  ymin/.store in=\ymin,ymin/.default=-5,ymin=-5,
  ymax/.store in=\ymax,ymax/.default=5,ymax=5,
  xgrille/.store in=\xgrille,xgrille/.default=1,xgrille=1,
  xgrilles/.store in=\xgrilles,xgrilles/.default=0.5,xgrilles=0.5,
  ygrille/.store in=\ygrille,ygrille/.default=1,ygrille=1,
  ygrilles/.store in=\ygrilles,ygrilles/.default=0.5,ygrilles=0.5,
  xunit/.store in=\xunit,unit/.default=1,xunit=1,
  yunit/.store in=\yunit,unit/.default=1,yunit=1
}

\begin{tikzpicture}[x=0.5cm,y=0.5cm,xmin=0,xmax=16,xgrilles=1,ymin=0,ymax=16,ygrilles=1]
  \draw[xstep=\xgrilles,ystep=\ygrilles,line width=0.3pt,lightgray] (\xmin,\ymin) grid
  - (\xmax,\ymax) ;
  \draw[line width=1.5pt,->,darkgray,>=latex] (\xmin,0)--(\xmax,0) ;
  \draw[line width=1.5pt,->,darkgray,>=latex] (0,\ymin)--(0,\ymax) ;
  \foreach \x in {0,2,...,14} {\draw[darkgray,line width=1.5pt] (\x,4pt) -- (\x,-4pt) ;}
  \foreach \y in {0,2,...,14} {\draw[darkgray,line width=1.5pt] (4pt,\y) -- (-4pt,\y) ;}
  %la liste pour la courbe d'interpolation
  \def\liste{0/6/3§3/11/0§7/3/0§10/0/0§14/14/6}
  %les tangentes "stylisées"
  \TangenteTikz[xl=0,xr=1,Couleur=blue,Style=dashed]{\liste}
  \TangenteTikz[xl=2,xr=2,Couleur=purple,Style=dotted,Point=2]{\liste}
  \TangenteTikz[xl=2,xr=2,Couleur=orange,Style=<->,Point=3]{\liste}
  \TangenteTikz[xl=2,xr=0,Couleur=ForestGreen,Point=5]{\liste}
  %la courbe en elle-même
  \SplineTikz[AffPoints,Coeffs=3,Couleur=cyan,Style=densely dotted]{\liste}
\end{tikzpicture}

```

Sortie \LaTeX

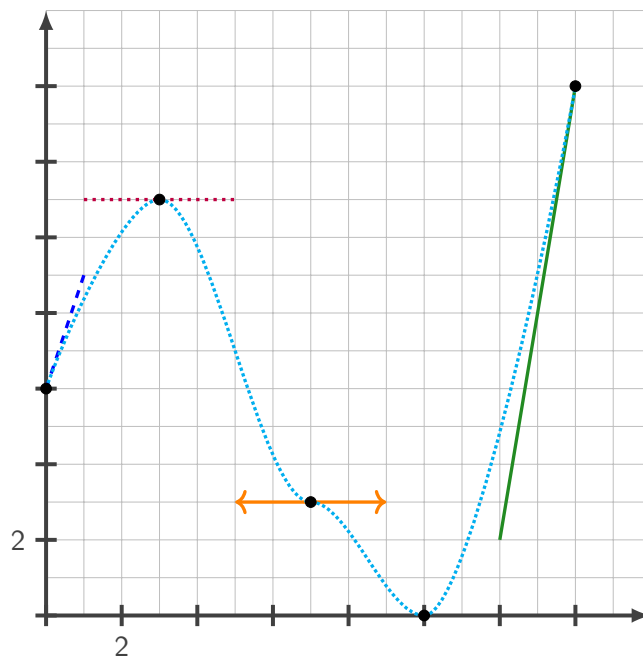

9 Petits schémas pour le signe d'une fonction affine ou d'un trinôme

9.1 Idée

💡 Idée(s)

L'idée est d'obtenir une commande pour tracer (en TikZ) un petit schéma pour *visualiser* le signe d'une fonction affine ou d'un trinôme.

Le code est largement inspiré de celui du package `\tnsana` même si la philosophie est un peu différente.

Comme pour les autres commandes TikZ, l'idée est de laisser la possibilité à l'utilisateur de définir et créer son environnement TikZ, et d'insérer la commande `\MiniSchemaSignes` pour afficher le schéma.

2.1.9 Il est à noter que la version *étoilée* rend la commande autonome, sans besoin de créer l'environnement TikZ.

📄 Code \LaTeX

```
\MiniSchemaSignes*
```

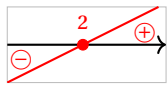

9.2 Commandes

📄 Code \LaTeX

```
\begin{tikzpicture}[<options>]
  \MiniSchemaSignes[clés]
\end{tikzpicture}
```

📄 Code \LaTeX

```
{\tikz[options] \MiniSchemaSignes[clés]}
%ou
\MiniSchemaSignes*[clés]<options tikzpicture>
```

🔑 Clés et options

2.1.9 La version *étoilée* de la commande permet de basculer en mode *autonome*, c'est-à-dire sans avoir besoin de créer son environnement TikZ.

Le premier argument, *optionnel* et entre [...], contient les **(Clés)** sont disponibles pour cette commande :

- la clé **(Code)** qui permet de définir le type d'expression (voir en-dessous); défaut **(da+)**
- la clé **(Couleur)** qui donne la couleur de la représentation; défaut **(red)**
- la clé **(Racines)** qui définit la ou les racines; défaut **(2)**
- la clé **(Largeur)** qui est la largeur du schéma; défaut **(2)**
- la clé **(Hauteur)** qui est la hauteur du schéma; défaut **(1)**
- un booléen **(Cadre)** qui affiche un cadre autour du schéma. défaut **(true)**

Le second argument, *optionnel* et entre <...>, permet de spécifier (pour la commande *étoilée*), des options à passer à l'environnement `\tikzpicture`.

🔑 Clés et options

Pour la clé **(code)**, il est construit par le type (a pour affine ou p comme parabole) puis les éléments caractéristiques (a+ pour $a > 0$, d0 pour $\Delta = 0$, etc) :

- **(Code=da+)** := une droite croissante;
- **(Code=da-)** := une droite décroissante;
- **(Code=pa+d+)** := une parabole *souriante* avec deux racines;
- etc

</> Code \LaTeX

```

\begin{center}
\MiniSchemaSignes*[Code=da+,Racines=-4]
~~~~~
\MiniSchemaSignes*[Code=da-,Racines={h},Couleur=blue,Largeur=3,Cadre=false]
\end{center}
%
\begin{center}
\MiniSchemaSignes*[Code=pa+d+,Racines={1/2},Couleur=orange]
~~~~~
\MiniSchemaSignes*[Code=pa+d-,Couleur=ForestGreen]
~~~~~
\MiniSchemaSignes*[Code=pa+d0,Racines={5},Couleur=purple]
\end{center}
%
\begin{center}
\MiniSchemaSignes*[Code=pa-d+,Racines={-3/0},Couleur=yellow]
~~~~~
\MiniSchemaSignes*[Code=pa-d-,Couleur=cyan]
~~~~~
\MiniSchemaSignes*[Code=pa-d0,Racines={-1},Couleur=magenta]
\end{center}

```

⊕ Sortie \LaTeX

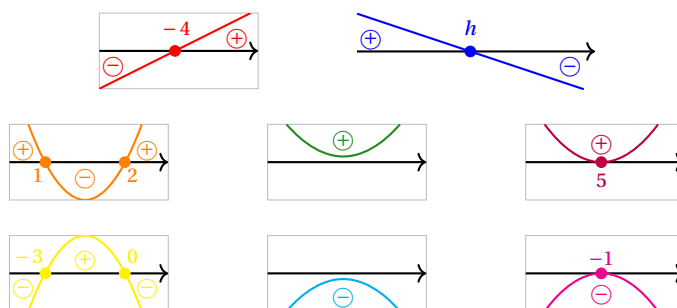

</> Code \LaTeX

```

\begin{tikzpicture}
\MiniSchemaSignes[Largeur=3.5,Hauteur=1.5,Code=da-,Racines=\tfrac{-b}{a},Couleur=Plum]
\end{tikzpicture}

\MiniSchemaSignes*[Code=da-,Racines=\tfrac{-b}{a},Couleur=Plum]<x=1.75cm,y=1.5cm>

```

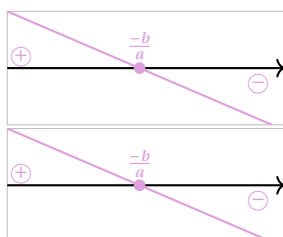

9.3 Intégration avec tkz-tab

Idée(s)

Ces schémas peuvent être de plus utilisés, via la commande `\MiniSchemaSignesTkzTab` pour illustrer les signes obtenus dans un tableau de signes présentés grâce au package `tkz-tab`.
 Pour des raisons internes, le fonctionnement de la commande `\MiniSchemaSignesTkzTab` est légèrement différent et, pour des raisons que j'ignore, le code est légèrement différent en *interne* (avec une *déconnexion* des caractères : et \) pour que la librairie TikZ `calc` puisse fonctionner (mystère pour le moment...)

Code \LaTeX

```
\begin{tikzpicture}
  %commandes tkztab
  \MiniSchemaSignesTkzTab[options]{numligne}[echelle][décalage horizontal]
\end{tikzpicture}
```

Clés et options

Les **Clés** pour le premier argument *optionnel* sont les mêmes que pour la version *initiale* de la commande précédente.

En ce qui concerne les autres arguments :

- le deuxième argument, *obligatoire*, est le numéro de la ligne à côté de laquelle placer le schéma ;
- le troisième argument, *optionnel* et valant **0.85** par défaut, est l'échelle à appliquer sur l'ensemble du schéma (à ajuster en fonction de la hauteur de la ligne) ;
- le quatrième argument, *optionnel* et valant **1.5** par défaut, est lié à l'écart horizontal entre le bord de la ligne du tableau et le schéma.

À noter que si l'un des arguments optionnels (le n°3 et/ou le n°4) sont utilisés, il vaut mieux préciser les 2!

Code \LaTeX

```
\begin{center}
  \begin{tikzpicture}
    \tkzTabInit [] {x$/1, $-2x+5$/1, $2x+4$/1, $p(x) $/1}{-$\infty$, $-2$, $2,5$, $+\infty$}
    \tkzTabLine{+, t, +, z, -, }
    \tkzTabLine{-, z, +, t, +, }
    \tkzTabLine{-, z, +, z, -, }
    \MiniSchemaSignesTkzTab [Code=da-, Racines={\tfrac{5}{2}}, Couleur=blue] {1}
    \MiniSchemaSignesTkzTab [Code=da+, Racines={-2}, Couleur=purple] {2}
    \MiniSchemaSignesTkzTab [Code=pa-d+, Racines={-2/{\tfrac{5}{2}}}, Couleur=orange] {3} [0.85] [2]
  \end{tikzpicture}
\end{center}
```

Sortie \LaTeX

| x | $-\infty$ | -2 | $2,5$ | $+\infty$ | |
|-----------|-----------|------|-------|-----------|---|
| $-2x + 5$ | + | + | 0 | - | |
| $2x + 4$ | - | 0 | + | + | |
| $p(x)$ | - | 0 | + | 0 | - |

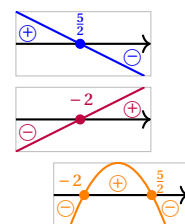

10 Suites récurrentes et « toile »

10.1 Idée

💡 Idée(s)

L'idée est d'obtenir une commande pour tracer (en TikZ) la « toile » permettant d'obtenir – graphiquement – les termes d'une suite récurrente définie par une relation $u_{n+1} = f(u_n)$.

Comme pour les autres commandes TikZ, l'idée est de laisser l'utilisateur définir et créer son environnement TikZ, et d'insérer la commande `\ToileRecurrence` pour afficher la « toile ».

10.2 Commandes

🔗 Code \LaTeX

```
...
\begin{tikzpicture}[options]
...
\ToileRecurrence[clés][options du tracé][options supplémentaires des termes]
...
\end{tikzpicture}
```

🔗 Clés et options

Plusieurs **arguments** (optionnels) sont disponibles :

- le premier argument optionnel définit les **Clés** de la commande :
 - la clé **Fct** qui définit la fonction f ; défaut **vide**
 - la clé **Nom** qui est le *nom* de la suite; défaut **u**
 - la clé **No** qui est l'indice initial; défaut **0**
 - la clé **Uno** qui est la valeur du terme initial; défaut **vide**
 - la clé **Nb** qui est le nombre de termes à construire; défaut **5**
 - la clé **PosLabel** qui est le placement des labels par rapport à l'axe (Ox); défaut **below**
 - la clé **DecalLabel** qui correspond au décalage des labels par rapport aux abscisses; défaut **6pt**
 - la clé **TailleLabel** qui correspond à la taille des labels; défaut **small**
 - un booléen **AffTermes** qui permet d'afficher les termes de la suite sur l'axe (Ox). défaut **true**
- le deuxième argument optionnel concerne les **options** du tracé de l'*escalier* en langage TikZ; défaut **thick,color=magenta**;
- le troisième argument optionnel concerne les **options** du tracé des termes en langage TikZ. défaut **dotted**.

🔗 Information(s)

Il est à noter que le code n'est pas autonome, et doit être intégré dans un environnement `\begin{tikzpicture}`.

L'utilisateur est donc libre de définir ses styles pour l'affichage des éléments de son graphique, et il est libre également de rajouter des éléments en plus du tracé de la *toile*!

La macro ne permet – pour le moment – ni de tracer la bissectrice, ni de tracer la courbe...

En effet, il y aurait trop d'options pour ces deux éléments, et l'idée est quand même de conserver une commande *simple*! Donc l'utilisateur se chargera de tracer et de personnaliser sa courbe et sa bissectrice!

10.3 Exemples

🔗 Information(s)

On va tracer la *toile* des 4 premiers termes de la suite récurrente
$$\begin{cases} u_1 = 1 \\ u_{n+1} = \sqrt{5u_n} + 1 \text{ pour tout entier } n \geq 1 \end{cases}$$

</> Code L^AT_EX

```
%code tikz
\def\x{1.5cm}\def\y{1.5cm}
\def\xmin{0}\def\xmax{10}\def\xgrille{1}\def\xgrilles{0.5}
\def\ymin{0}\def\ymax{8}\def\ygrille{1}\def\ygrilles{0.5}
%axes et grilles
\draw[xstep=\xgrilles,ystep=\ygrilles,line width=0.6pt,lightgray!50] (\xmin,\ymin) grid
- (\xmax,\ymax);
\draw[line width=1.5pt,->,darkgray,>=latex] (\xmin,0)--(\xmax,0) ;
\draw[line width=1.5pt,->,darkgray,>=latex] (0,\ymin)--(0,\ymax) ;
\foreach \x in {0,1,...,9} {\draw[darkgray,line width=1.5pt] (\x,4pt) -- (\x,-4pt) ;}
\foreach \y in {0,1,...,7} {\draw[darkgray,line width=1.5pt] (4pt,\y) -- (-4pt,\y) ;}
%fonction définie et réutilisable
\def\f{sqrt(5*\x)+1}
%toile
\ToileRecurrence[Fct={\f},No=1,Uno=1,Nb=4,DecalLabel=4pt]
%éléments supplémentaires
\draw[very thick,blue,domain=0:8,samples=250] plot (\x,{\f}) ;
\draw[very thick,ForestGreen,domain=0:8,samples=2] plot (\x,\x) ;
```

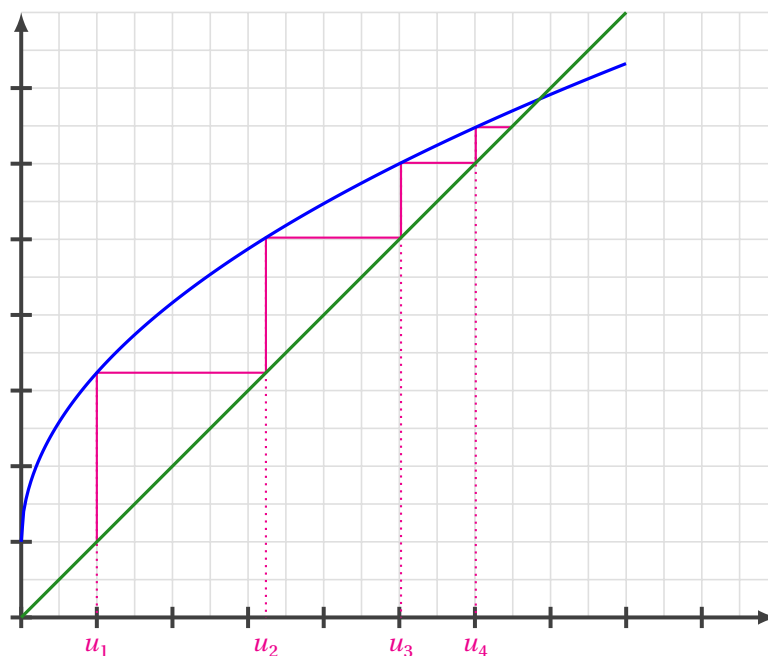

Information(s)

Peut-être que – ultérieurement – des options *booléennes* seront disponibles pour un tracé *générique* de la courbe et de la bissectrice, mais pour le moment la macro ne fait *que* l'escalier.

10.4 Influence des paramètres

Code \LaTeX

```

\begin{center}
\begin{tikzpicture}[x=4cm,y=3cm]
  %axes + grilles + graduations
  ...
  %fonction
  \def\f{-0.25*\x*\x+\x}
  %tracés
  \begin{scope}
    \clip (0,0) rectangle (2.5,1.25) ;
    \draw[line width=1.25pt,blue,domain=0:2.5,samples=200] plot (\x,{\f}) ;
  \end{scope}
  \ToileRecurrence[Fct={\f},No=0,Uno=2,Nb=5,PosLabel=above right,DecalLabel=0pt]
\end{tikzpicture}
\end{center}

```

Sortie \LaTeX

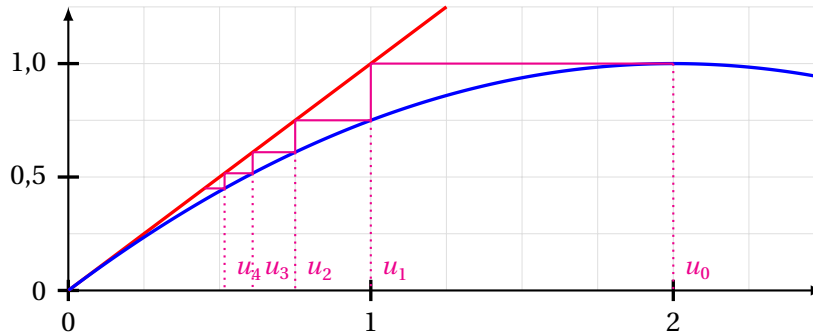

Code \LaTeX

```

\begin{center}
\begin{tikzpicture}[x=5cm,y=1.5cm]
  ...
  \def\f{1+1/\x}
  \ToileRecurrence%
    [Fct={\f},No=0,Uno=1,Nb=7,PosLabel=above right,DecalLabel=0pt,AffTermes=false]%
    [line width=1.25pt,ForestGreen,densely dashed] []
  \draw[line width=1.25pt,blue,domain=0:2.25,samples=2] plot(\x,{\x});
  \draw[line width=1.25pt,red,domain=0.8:2.5,samples=250] plot(\x,{\f});
\end{tikzpicture}
\end{center}

```

Sortie \LaTeX

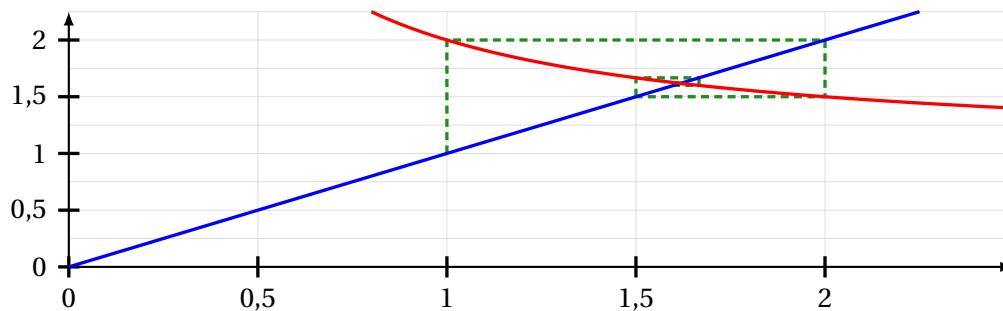

Cinquième partie

Présentation de codes

11 Code Python « simple » via le package listings

11.1 Introduction

💡 Idée(s)

Le package `\listings` permet d'insérer et de formater du code, notamment du code Python. En *partenariat* avec `\tcolorbox`, on peut donc présenter *joliment* du code python!

📌 Information(s)

Le package `\listings` ne nécessite pas de compilation particulière, au contraire d'autres (comme `\pythontex` ou `\minted` ou `\python`) qui seront présentés ultérieurement.

📌 Information(s)

Le style utilisé pour formater le code Python n'est pas modifiable. Il donne un rendu proche de celui des packages comme `\pythontex` ou `\minted` ou `\python`.

Donc, si plusieurs *méthodes* sont utilisées pour insérer du code Python (via les *méthodes* suivantes), le rendu pourra être légèrement différent.

11.2 Commande et options

💡 Idée(s)

L'environnement `\CodePythonLst` permet de présenter du code python, dans une `\tcolorbox` avec un style particulier.

📄 Code \LaTeX

```
\begin{CodePythonLst}(*)[largeur]{commandes tcolorbox}
...
\end{CodePythonLst}
```

🔑 Clés et options

Plusieurs **(arguments)** sont disponibles :

- la version *étoilée* qui permet de ne pas afficher les numéros de lignes;
- le premier argument (*optionnel*), concerne la **(largeur)** de la `\tcolorbox`; défaut `\linewidth`
- le second argument (*obligatoire*), concerne des **(options)** de la `\tcolorbox` en langage `tcolorbox`, comme l'alignement.

⚠ Attention

Les environnements `\DeclareTCBListing` créés par `\tcolorbox` et `\listings` ne sont pas compatibles avec les options **(gobble)** (pour supprimer les tabulations d'environnement), donc il faut bien penser à « aligner » le code à gauche, pour éviter des tabulations non esthétiques!

11.3 Insertion via un fichier « externe »

💡 Idée(s)

Pour des raisons pratiques, il est parfois intéressant d'avoir le code Python dans un fichier externe au fichier `tex`, ou bien créé directement par le fichier `tex` (via `scontents`, notamment, mais non chargé par `ProfLycee`).

Dans ce cas, il n'est pas nécessaire d'aligner le code « à gauche », en utilisant une commande alternative.

Si cette méthode est utilisée, il ne faut oublier de charger le package `scontents`.

🔗 Code \LaTeX

```
\usepackage{scontents} %si script déclaré dans le fichier tex
...
\CodePythonLstFichier(*)[largeur]{commandes tcbbox}{script}
```

11.4 Exemples

🔗 Code \LaTeX

```
\begin{CodePythonLst}{} %les {}, même vides, sont nécessaires (bug avec # sinon !)
#environnement par défaut
nb = int(input("Saisir un entier positif"))
if (nb %7 == 0) :
    print(f"{nb} est bien divisible par 7")
#endif

def f(x) :
    return x**2
\end{CodePythonLst}
```

🔗 Sortie \LaTeX

```
1 #environnement par défaut
2 nb = int(input("Saisir un entier positif"))
3 if (nb %7 == 0) :
4     print(f"{nb} est bien divisible par 7")
5 #endif
6
7 def f(x) :
8     return x**2
```

Code Python

🔗 Code \LaTeX

```
\begin{CodePythonLst}*[0.5\linewidth]{flush right}
#largeur de 50%, sans numéro, et aligné à droite
nb = int(input("Saisir un entier Python positif"))
if (nb %7 == 0) :
    print(f"{nb} est bien divisible par 7")
#endif

def f(x) :
    return x**2
\end{CodePythonLst}
```

Sortie L^AT_EX

Code Python

```
#largeur de 50%, sans numéro, et aligné à droite
nb = int(input("Saisir un entier Python positif"))
if (nb %7 == 0) :
    print(f"{nb} est bien divisible par 7")
#endif

def f(x) :
    return x**2
```

Code L^AT_EX

```
\begin{scontents}[overwrite,write-out=testscript.py]
# Calcul de la factorielle en langage Python
def factorielle(x):
    if x < 2:
        return 1
    else:
        return x * factorielle(x-1)

# rapidité de tracé
import matplotlib.pyplot as plt
import time
def trace_parabole_tableaux():
    depart=time.clock()
    X = [] # Initialisation des listes
    Y = []
    a = -2
    h = 0.001
    while a<2:
        X.append(a) # Ajout des valeurs
        Y.append(a*a) # au "bout" de X et Y
        a = a+h
    # Tracé de l'ensemble du tableau de valeurs
    plt.plot(X,Y,".b")
    fin=time.clock()
    return "Temps : " + str(fin-depart) + " s."
\end{scontents}

%environnement centré, avec numéros, largeur 9cm
\CodePythonLstFichier[9cm]{center}{testscript.py}
```

```

1  # Calcul de la factorielle en langage Python
2  def factorielle(x):
3      if x < 2:
4          return 1
5      else:
6          return x * factorielle(x-1)
7
8  # rapidité de tracé
9  import matplotlib.pyplot as plt
10 import time
11 def trace_parabole_tableaux():
12     depart=time.clock()
13     X = [] # Initialisation des listes
14     Y = []
15     a = -2
16     h = 0.001
17     while a<2:
18         X.append(a) # Ajout des valeurs
19         Y.append(a*a) # au "bout" de X et Y
20         a = a+h
21     # Tracé de l'ensemble du tableau de
22     # valeurs
23     plt.plot(X,Y,".b")
24     fin=time.clock()
25     return "Temps : " + str(fin-depart) + "
26     s."

```

12 Code Python via le package piton

12.1 Introduction

Information(s)

2.5.0 Cette section nécessite de charger la librairie `\usepackage{piton}` dans le préambule.

Code \LaTeX

```
\useproflyclib{piton}
```

Information(s)

2.0.0 La librairie `\usepackage{piton}` (qui charge `\usepackage{piton}`, est compatible uniquement avec Lua \LaTeX !) permet d'insérer du code Python avec une coloration syntaxique en utilisant la bibliothèque Lua LPEG.

En *partenariat* avec `\usepackage{tcolorbox}`, on peut avoir une présentation de code Python!

2.0.2 Depuis la version **0.95** de `\usepackage{piton}`, `\left-margin=auto` est disponible et activée dans `\usepackage{ProfLycee}`.

2.1.2 Depuis la version **0.99** de `\usepackage{piton}`, `\break-lines` est disponible et activée dans `\usepackage{ProfLycee}`.

2.1.3 Depuis la version **1.0** de `\usepackage{piton}`, `\tabs-auto-gobble` est disponible et activée dans `\usepackage{ProfLycee}`.

Attention

Le package `\usepackage{piton}` nécessite donc obligatoirement l'emploi de Lua \LaTeX !

2.0.1 Ce package n'est chargé que si la compilation détectée est en Lua \LaTeX !

12.2 Présentation de code Python

Code \LaTeX

```
\begin{CodePiton}[options]  
...  
\end{CodePiton}
```

Clés et options

Plusieurs **(clés)** sont disponibles :

- la clé booléenne **(Lignes)** pour afficher ou non les numéros de lignes; défaut **(true)**
- **2.1.3** la clé booléenne **(Gobble)** pour activer les options liées au gobble; défaut **(true)**
- la clé **(Largeur)** qui correspond à la largeur de la `\usepackage{tcolorbox}`; défaut `\linewidth`
- la clé **(TaillePolice)** pour la taille des caractères; défaut `\footnotesize`
- la clé **(Alignement)** qui paramètre l'alignement de la `\usepackage{tcolorbox}`. défaut **(center)**

Code \LaTeX

```
\begin{CodePiton}  
#environnement piton avec numéros de ligne, pleine largeur  
def arctan(x,n=10):  
    if x < 0:  
        return -arctan(-x) #> (appel récursif)  
    elif x > 1:  
        return pi/2 - arctan(1/x) #> (autre appel récursif)  
    else:  
        return sum( (-1)**k/(2*k+1)*x**(2*k+1) for k in range(n) )  
\end{CodePiton}
```

Sortie \LaTeX

Code Python

```
1 #environnement python avec numéros de ligne, pleine largeur
2 def arctan(x,n=10):
3     if x < 0:
4         return -arctan(-x) (appel récursif)
5     elif x > 1:
6         return pi/2 - arctan(1/x) (autre appel récursif)
7     else:
8         return sum( (-1)**k/(2*k+1)*x**(2*k+1) for k in range(n) )
```

Code \LaTeX

```
\begin{CodePiton}[Alignement=flush right,Largeur=13cm]
def f(x) :
    return x**2
\end{CodePiton}

\begin{CodePiton}[Alignement=flush left,Largeur=11cm]
def f(x) :
    return x**2
\end{CodePiton}

\begin{itemize} %Avec des indentations d'environnement :
  \item On essaye avec un \texttt{itemize} :

  \begin{CodePiton}[Largeur=9cm]
    def f(x) :
      return x**2
  \end{CodePiton}
\end{itemize}
```

Sortie \LaTeX

Code Python

```
1 #avec numéros, de largeur 13cm, aligné à droite
2 def f(x) :
3     return x**2
```

Code Python

```
1 #avec numéros, de largeur 11cm, aligné à gauche
2 def f(x) :
3     return x**2
```

— On essaye avec un itemize :

Code Python

```
1 #avec numéros, de largeur 9cm, centré
2 def f(x) :
3     return x**2
```

13 Code & Console Python, via les packages Pythontex ou Minted

13.1 Librairies

Information(s)

2.5.0 Cette section nécessite de charger les librairies `minted` et/ou `pythontex` dans le préambule.

Code \LaTeX

```
\useproflyclib{minted}
\useproflyclib{pythontex}
%ou
\useproflyclib{minted,pythontex}
```

13.2 Introduction

Idée(s)

2.5.0 La librairie `pythontex` permet d'insérer et d'exécuter du code Python. On peut :

- présenter du code Python;
- exécuter du code Python dans un environnement type « console »;
- charger du code Python, et éventuellement l'utiliser dans la console.

Attention

Attention : il faut dans ce cas une compilation en plusieurs étapes, comme par exemple `pdflatex` puis `pythontex` puis `pdflatex`!

Voir par exemple <http://lesmathsduyeti.fr/fr/informatique/latex/pythontex/>!

Information(s)

Compte tenu de la *relative complexité* pour gérer les options (par paramètres/clés...) des `tcbbox` et des `fancyvrb`, le style est « fixé » tel quel, et seules la taille et la position de la `tcbbox` sont modifiables. Si toutefois vous souhaitez personnaliser davantage, il faudra prendre le code correspondant et appliquer vos modifications! Cela peut donner – en tout cas – des idées de personnalisation en ayant une base *préexistante*!

13.3 Présentation de code Python grâce au package `pythontex`

Idée(s)

L'environnement `CodePythontex` est donc lié à `pythontex` (chargé par `ProfLycee`, avec l'option `autogobble`) permet de présenter du code python, dans une `tcolorbox` avec un style particulier.

Code \LaTeX

```
\begin{CodePythontex}[options]
...
\end{CodePythontex}
```

Clés et options

Comme précédemment, des **Clés** qui permettent de *légèrement* modifier le style :

- **Largeur** : largeur de la `tcbbox`; défaut `\linewidth`
- **Centre** : booléen pour centrer ou non la `tcbbox`; défaut `(true)`
- **TaillePolice** : taille des caractères; défaut `(\footnotesize)`
- **EspacementVertical** : option (`stretch`) pour l'espacement entre les lignes; défaut `(1)`
- **Lignes** : booléen pour afficher ou non les numéros de ligne. défaut `(true)`

</> Code L^AT_EX

```
\begin{CodePythontex}[Largeur=12cm]
#environnement Python(tex) centré avec numéros de ligne
def f(x) :
    return x**2
\end{CodePythontex}
```

⊕ Sortie L^AT_EX

```
1 #environnement Python(tex) centré avec numéros de ligne
2 def f(x) :
3     return x**2
```

</> Code L^AT_EX

```
\begin{CodePythontex}[Largeur=12cm,Lignes=false,Centre=false]
#environnement Python(tex) non centré sans numéro de ligne
def f(x) :
    return x**2
\end{CodePythontex}
```

⊕ Sortie L^AT_EX

```
#environnement Python(tex) non centré sans numéro de ligne
def f(x) :
    return x**2
```

13.4 Présentation de code Python via le package minted

⊕ Information(s)

Pour celles et ceux qui ne sont pas à l'aise avec le package `pythontex` et notamment sa spécificité pour compiler, il existe le package `minted` qui permet de présenter du code, et notamment Python.

2.5.0 C'est donc la librairie `minted` qu'il faudra charger.

⊕ Attention

Le package `minted` nécessite quand même une compilation avec l'option `--shell-escape` ou `-write18`!

</> Code L^AT_EX

```
\begin{CodePythonMinted}(*) [largeur] [options]
...
\end{CodePythonMinted}
```

🔗 Clés et options

Plusieurs **arguments** (optionnels) sont disponibles :

- la version *étoilée* qui permet de ne pas afficher les numéros de lignes;
- le 1^{er} argument *optionnel* concerne la **largeur** de la `tcbbox`; défaut **(12cm)**
- le 2nd argument *optionnel* concerne les **options** de la `tcbbox` en langage *tcbbox*. défaut **(vide)**

</> Code L^AT_EX

```
\begin{CodePythonMinted}[13cm][center]
#environnement Python(minted) centré avec numéros, de largeur 13cm
def f(x) :
    return x**2
\end{CodePythonMinted}
```

⊕ Sortie L^AT_EX

```
1 #environnement Python(minted) centré avec numéros
2 def f(x) :
3     return x**2
```

Code Python

</> Code L^AT_EX

```
\begin{CodePythonMinted}*[0.8\linewidth] []
#environnement Python(minted) sans numéro, de largeur 0.8\linewidth
def f(x) :
    return x**2
\end{CodePythonMinted}
```

⊕ Sortie L^AT_EX

```
#environnement Python(minted) sans numéro, de largeur 0.8\linewidth
def f(x) :
    return x**2
```

Code Python

13.5 Console d'exécution Python

💡 Idée(s)

`pythontex` permet également de *simuler* (en exécutant également!) du code python dans une *console*, avec la librairie `pythontex` du coup!

C'est l'environnement `ConsolePythontex` qui permet de le faire.

</> Code L^AT_EX

```
\begin{ConsolePythontex}[options]
...
\end{ConsolePythontex}
```

🔑 Clés et options

Les **<Clés>** disponibles sont :

- **<Largeur>** : largeur de la *console*; défaut $\langle \backslash \text{linewidth} \rangle$
- **<Centre>** : booléen pour centrer ou non la *console*; défaut **<true>**
- **<TaillePolice>** : taille des caractères; défaut $\langle \backslash \text{footnotesize} \rangle$
- **<EspacementVertical>** : option (*stretch*) pour l'espacement entre les lignes; défaut **<1>**
- **<Label>** : booléen pour afficher ou non le titre; défaut **<true>**

</> Code L^AT_EX

```
\begin{ConsolePythontex}[Largeur=14cm,Centre=false]
#console Python(tex) non centrée avec label
from math import sqrt
1+1
sqrt(12)
\end{ConsolePythontex}
```

⊕ Sortie L^AT_EX

```
----- Début de la console python -----
>>> #console Python(tex) non centrée avec label
>>> from math import sqrt
>>> 1+1
2
>>> sqrt(12)
3.4641016151377544
----- Fin de la console python -----
```

</> Code L^AT_EX

```
\begin{ConsolePythontex}[Largeur=14cm,Label=false]
#console Python(tex) centrée sans label
table = [[1,2],[3,4]]
table[0][0]

from random import randint
tableau = [[randint(1,20) for j in range(0,6)] for i in range(0,3)]
tableau
len(tableau), len(tableau[0])
tableau[1][4]
\end{ConsolePythontex}
```

⊕ Sortie L^AT_EX

```
>>> #console Python(tex) centrée sans label
>>> table = [[1,2],[3,4]]
>>> table[0][0]
1

>>> from random import randint
>>> tableau = [[randint(1,20) for j in range(0,6)] for i in range(0,3)]
>>> tableau
[[5, 20, 3, 5, 5, 2], [14, 7, 16, 18, 14, 2], [9, 2, 6, 17, 5, 12]]
>>> len(tableau), len(tableau[0])
(3, 6)
>>> tableau[1][4]
14
```

🔧 Information(s)

Le package `pythonx` peut donc servir à présenter du code Python, comme `minted` ou `python`, sa particularité est toutefois de pouvoir *exécuter* du code Python pour une présentation de type *console*.

14 Pseudo-Code

14.1 Introduction

Information(s)

Le package `\listings` permet d'insérer et de présenter du code, et avec `\tcolorbox` on peut obtenir une présentation similaire à celle du code Python. Pour le moment la *philosophie* de la commande est un peu différente de celle du code python, avec son système de **Clés**, car l'environnement `\tcblisting` est un peu différent...

14.2 Présentation de Pseudo-Code

Idée(s)

L'environnement `\PseudoCode` permet de présenter du (pseudo-code) dans une `\tcolorbox`.

Attention

De plus, le package `\listings` avec `\tcolorbox` ne permet pas de gérer le paramètre *autogobble*, donc il faudra être vigilant quant à la position du code (pas de tabulation en fait...)

Code \LaTeX

```
\begin{PseudoCode}(*) [largeur] [options]
%attention à l'indentation, gobble ne fonctionne pas...
...
\end{PseudoCode}
```

Clés et options

Plusieurs **arguments** (optionnels) sont disponibles :

- la version *étoilée* qui permet de ne pas afficher les numéros de lignes;
- le premier argument optionnel concerne la **largeur** de la `\tcbbox`; défaut **(12cm)**
- le second argument optionnel concerne les **options** de la `\tcbbox` en langage *tcolorbox*. défaut **(vide)**

Code \LaTeX

```
\begin{PseudoCode} %non centré, de largeur par défaut (12cm) avec lignes
List = [...] # à déclarer au préalable
n = longueur(List)
Pour i allant de 0 à n-1 Faire
  Afficher(List[i])
FinPour
\end{PseudoCode}
```

Sortie \LaTeX

```
1 List ← [...] # à déclarer au préalable
2 n ← longueur(List)
3 Pour i allant de 0 à n-1 Faire
4   Afficher(List[i])
5 FinPour
```

`\Pseudo-Code`

</> Code \LaTeX

```
\begin{PseudoCode}*[15cm][center] %centré, de largeur 15cm sans ligne
List = [...]          # à déclarer au préalable
n = longueur(List)
Pour i allant de 0 à n-1 Faire
  Afficher(List[i])
FinPour
\end{PseudoCode}
```

Sortie \LaTeX

```
List ← [...]          # à déclarer au préalable
n ← longueur(List)
Pour i allant de 0 à n-1 Faire
  Afficher(List[i])
FinPour
```

Pseudo-Code

14.3 Compléments

+ Information(s)

À l'instar de packages existants, la *philosophie* ici est de laisser l'utilisateur gérer *son* langage pseudo-code. J'ai fait le choix de ne pas définir des mots clés à mettre en valeur car cela reviendrait à *imposer* des choix! Donc ici, pas de coloration syntaxique ou de mise en évidence de mots clés, uniquement un formatage basique de pseudo-code.

💡 Idée(s)

Évidemment, le code source est récupérable et adaptable à volonté, en utilisant les possibilités du package `listings`.

Celles et ceux qui sont déjà à l'aise avec les packages `listings` ou `minted` doivent déjà avoir leur environnement personnel prêt!

Il s'agit ici de présenter une version « clé en main ».

+ Information(s)

Le style `listings` utilisé par la commande a l'option **(mathescape)** activée, et accessible grâce aux délimiteurs `(*...*)`.

Cela permet d'insérer du code \LaTeX dans l'environnement `PseudoCode` (attention au fontes de rendu par contre!).

</> Code \LaTeX

```
\begin{PseudoCode}[12cm] []
#Utilisation du mode mathescape
Afficher (*\og*) .....(*\fg*)
m = (*$\tfrac{\texttt{1}}{\texttt{2}}$*)
\end{PseudoCode}
```

Sortie \LaTeX

```
1 #Utilisation du mode mathescape
2 Afficher « ..... »
3 m ←  $\frac{1}{2}$ 
```

Pseudo-Code

15 Terminal Windows/UNIX/OSX

15.1 Introduction

💡 Idée(s)

L'idée des commandes suivantes est de permettre de simuler des fenêtres de Terminal, que ce soit pour Windows, Ubuntu ou OSX.

L'idée de base vient du package `\termsim`, mais ici la gestion du code et des fenêtres est légèrement différente. Le contenu est géré par le package `\listings`, sans langage particulier, et donc sans coloration syntaxique particulière.

⚠ Attention

Comme pour le pseudo-code, pas d'autogobble, donc commandes à aligner à gauche!

15.2 Commandes

🔗 Code \LaTeX

```
\begin{TerminalWin}[largeur]{titre=...}[options]
...
\end{TerminalWin}

\begin{TerminalUnix}[largeur]{titre=...}[options]
...
\end{TerminalUnix}

\begin{TerminalOSX}[largeur]{titre=...}[options]
...
\end{TerminalOSX}
```

🔗 Clés et options

Peu d'options pour ces commandes :

- le premier, *optionnel*, est la **⟨largeur⟩** de la `\tcbox`; défaut $\langle\backslash linewidth\rangle$
- le deuxième, *obligatoire*, permet de spécifier le titre par la clé **⟨titre⟩**. défaut **⟨Terminal Windows/UNIX/OSX⟩**
- le troisième, *optionnel*, concerne les **⟨options⟩** de la `\tcbox` en langage *tcolorbox*. défaut **⟨vide⟩**

🔗 Information(s)

Le code n'est pas formaté, ni mis en coloration syntaxique.

De ce fait tous les caractères sont autorisés : même si l'éditeur pourra détecter le % comme le début d'un commentaire, tout sera intégré dans le code mis en forme!

🔗 Code \LaTeX

```
\begin{TerminalUnix}[12cm]{Titre=Terminal Ubuntu}[center] %12cm, avec titre modifié et centré
test@DESKTOP:~$ ping -c 2 ctan.org
PING ctan.org (5.35.249.60) 56(84) bytes of data.
\end{TerminalUnix}
```

🔗 Sortie \LaTeX

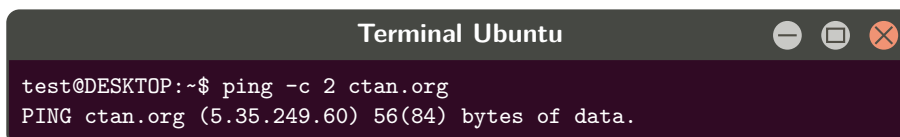

</> Code L^AT_EX

```
\begin{TerminalWin}[15cm]{} %largeur 15cm avec titre par défaut
Microsoft Windows [version 10.0.22000.493]
(c) Microsoft Corporation. Tous droits réservés.
C:\Users\test>ping ctan.org

Envoi d'une requête 'ping' sur ctan.org [5.35.249.60] avec 32 octets de données :
Réponse de 5.35.249.60 : octets=32 temps=35 ms TTL=51
Réponse de 5.35.249.60 : octets=32 temps=37 ms TTL=51
Réponse de 5.35.249.60 : octets=32 temps=35 ms TTL=51
Réponse de 5.35.249.60 : octets=32 temps=39 ms TTL=51

Statistiques Ping pour 5.35.249.60:
Paquets : envoyés = 4, reçus = 4, perdus = 0 (perte 0%),
Durée approximative des boucles en millisecondes :
Minimum = 35ms, Maximum = 39ms, Moyenne = 36ms
\end{TerminalWin}

\begin{TerminalOSX}[0.5\linewidth]{Titre=Terminal MacOSX}[flush right] %1/2-largeur et titre
~ modifié et droite
[test@server]$ ping -c 2 ctan.org
PING ctan.org (5.35.249.60) 56(84) bytes of data.
\end{TerminalOSX}
```

➔ Sortie L^AT_EX

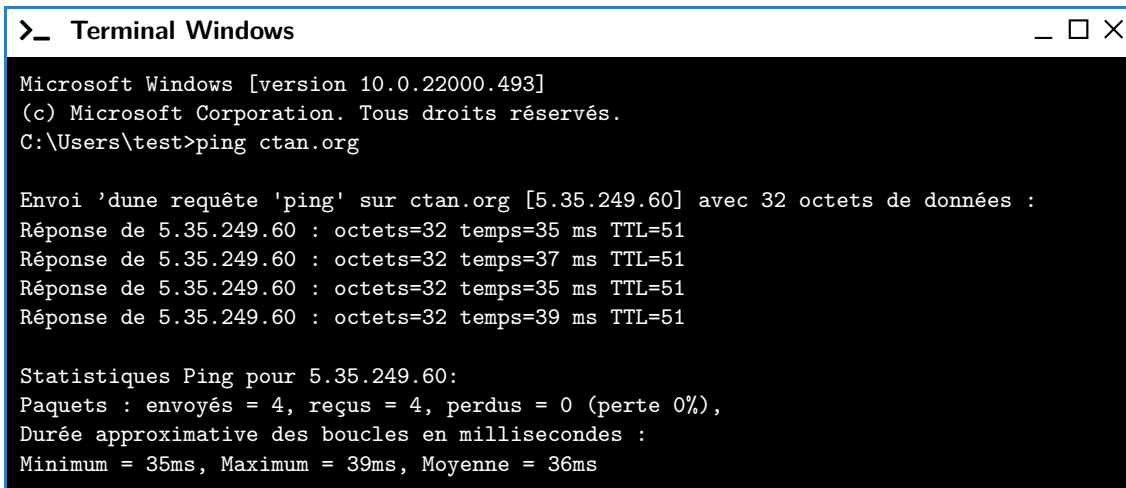

```
>_ Terminal Windows
Microsoft Windows [version 10.0.22000.493]
(c) Microsoft Corporation. Tous droits réservés.
C:\Users\test>ping ctan.org

Envoi d'une requête 'ping' sur ctan.org [5.35.249.60] avec 32 octets de données :
Réponse de 5.35.249.60 : octets=32 temps=35 ms TTL=51
Réponse de 5.35.249.60 : octets=32 temps=37 ms TTL=51
Réponse de 5.35.249.60 : octets=32 temps=35 ms TTL=51
Réponse de 5.35.249.60 : octets=32 temps=39 ms TTL=51

Statistiques Ping pour 5.35.249.60:
Paquets : envoyés = 4, reçus = 4, perdus = 0 (perte 0%),
Durée approximative des boucles en millisecondes :
Minimum = 35ms, Maximum = 39ms, Moyenne = 36ms
```

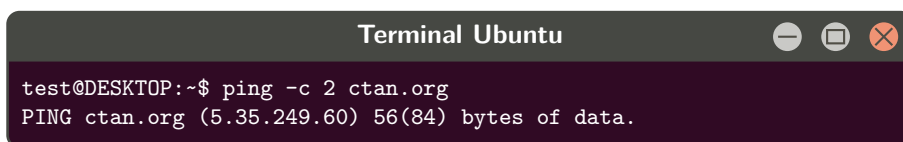

```
test@DESKTOP:~$ ping -c 2 ctan.org
PING ctan.org (5.35.249.60) 56(84) bytes of data.
```

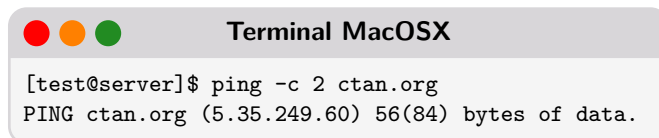

```
[test@server]$ ping -c 2 ctan.org
PING ctan.org (5.35.249.60) 56(84) bytes of data.
```

16 Cartouche Capytale

16.1 Introduction

💡 Idée(s)

L'idée est d'obtenir des cartouches tels que Capytale les présente, pour partager un code afin d'accéder à une activité python.

16.2 Commandes

🔗 Code \LaTeX

```
\CartoucheCapytale(*)[options]{code capytale}
```

🔑 Clés et options

Peu d'options pour ces commandes :

- la version *étoilée* qui permet de passer de la police (**sf**family) à la police (**tt**family), et donc dépendante des fontes du document;
- le deuxième, *optionnel*, permet de rajouter des caractères après le code (comme un espace); défaut (**vide**)
- le troisième, *obligatoire*, est le code capytale à afficher.

🔗 Code \LaTeX

```
\CartoucheCapytale{abcd-12345}           %lien simple, en sf  
\CartoucheCapytale[~]{abcd-12345}       %lien avec ~ à la fin, en sf  
\CartoucheCapytale*{abcd-12345}         %lien simple, en tt  
\CartoucheCapytale*[~]{abcd-12345}     %lien avec ~ à la fin, en tt
```

🔗 Sortie \LaTeX

abcd-12345 
abcd-12345 
abcd-12345 
abcd-12345 

🔗 Information(s)

Le cartouche peut être « cliquable » grâce à `\href`.

🔗 Code \LaTeX

```
\usepackage{hyperref}  
\urlstyle{same}  
...  
\href{https://capytale2.ac-paris.fr/web/c/abcd-12345}{\CartoucheCapytale{abcd-12345}}
```

🔗 Sortie \LaTeX

abcd-12345 

17 Présentation de code \LaTeX

17.1 Introduction

💡 Idée(s)

2.0.6 L'idée est de proposer un environnement pour présenter du code \LaTeX . Ce n'est pas forcément lié à l'enseignement en Lycée mais pourquoi pas!

Il s'agit d'un environnement créé en `\tcolorbox`, et utilisant la présentation *basique* de code via `\listings`.

17.2 Commandes

</> Code \LaTeX

```
\begin{PresentationCode}[Couleur]{options tcolorbox}
...
\end{PresentationCode}
```

🔑 Clés et options

Peu de personnalisations pour ces commandes :

- le premier argument, *optionnel*, permet de préciser la *couleur* de la présentation; défaut
(ForestGreen)
- le second, *obligatoire*, correspond aux éventuelles options liées à la `\tcolorbox`.

📄 Information(s)

Il est à noter que, même dans le cas d'option vide pour la `\tcolorbox`, les `\{ }` sont nécessaires. On peut par exemple utiliser l'option **<listing only>** pour ne présenter *que* le code source.

</> Code \LaTeX

```
\begin{PresentationCode}{}
\undef\ValAleaA{\fpeval{randint(1,100)}}
\undef\ValAleaB{\fpeval{randint(1,100)}}

```

Avec $A=\text{ValAleaA}$ et $B=\text{ValAleaB}$, on a $A \times B = \text{interval}\{\text{ValAleaA} * \text{ValAleaB}\}$

```
\begin{PresentationCode}[DarkBlue]{}
On peut faire beaucoup de choses avec  $\LaTeX$  !
\end{PresentationCode}
```

```
\undef\ValAleaA{\fpeval{randint(1,100)}}
\undef\ValAleaB{\fpeval{randint(1,100)}}

```

Avec $A=\text{ValAleaA}$ et $B=\text{ValAleaB}$, on a $A \times B = \text{interval}\{\text{ValAleaA} * \text{ValAleaB}\}$

Avec $A = 3$ et $B = 30$, on a $A \times B = 90$

Code \LaTeX

On peut faire beaucoup de choses avec \LaTeX !

On peut faire beaucoup de choses avec \LaTeX !

Code \LaTeX

Sixième partie

Outils pour la géométrie

18 Pavé droit « simple »

18.1 Introduction

💡 Idée(s)

L'idée est d'obtenir un pavé droit, dans un environnement TikZ, avec les nœuds créés et nommés directement pour utilisation ultérieure.

18.2 Commandes

</> Code L^AT_EX

```
\begin{tikzpicture}[options tikz]
  \PaveTikz[options]
  ...
\end{tikzpicture}
```

🔗 Clés et options

Quelques **clés** sont disponibles pour cette commande :

- **⟨Largeur⟩** : largeur du pavé; défaut **⟨2⟩**
- **⟨Profondeur⟩** : profondeur du pavé; défaut **⟨1⟩**
- **⟨Hauteur⟩** : hauteur du pavé; défaut **⟨1.25⟩**
- **⟨Angle⟩** : angle de fuite de la perspective; défaut **⟨30⟩**
- **⟨Fuite⟩** : coefficient de fuite de la perspective; défaut **⟨0.5⟩**
- **⟨Sommet(s)⟩** : liste des sommets (avec délimiteur \$!); défaut **⟨A\$B\$C\$D\$E\$F\$G\$H⟩**
- **⟨Math⟩** : booléen pour forcer le mode math des sommets; défaut **⟨false⟩**
- **⟨Epaisseur⟩** : épaisseur des arêtes (en *langage simplifié TikZ*); défaut **⟨thick⟩**
- **⟨Aff⟩** : booléen pour afficher les noms des sommets; défaut **⟨false⟩**
- **⟨Plein⟩** : booléen pour ne pas afficher les arêtes *invisibles*; défaut **⟨false⟩**
- **⟨Cube⟩** : booléen pour préciser qu'il s'agit d'un cube (seule la valeur **⟨Largeur⟩** est util(isé)e). défaut **⟨false⟩**

</> Code L^AT_EX

```
%code tikz
\PaveTikz
```

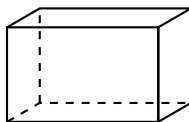

</> Code L^AT_EX

```
%code tikz
\PaveTikz[Cube,Largeur=2]
```

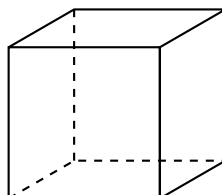

Information(s)

La ligne est de ce fait à insérer dans un environnement TikZ, avec les options au choix pour cet environnement.

Le code crée les nœuds relatifs aux sommets, et les nomme comme les sommets, ce qui permet de les réutiliser pour éventuellement compléter la figure!

18.3 Influence des paramètres

Code \LaTeX

```
\begin{tikzpicture}[line join=bevel]
  \PaveTikz[Aff,Largeur=4,Profondeur=3,Hauteur=2,Epaisseur={ultra thick}]
\end{tikzpicture}
```

Sortie \LaTeX

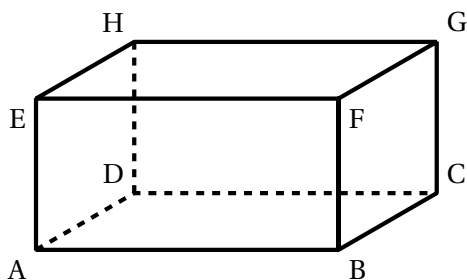

Code \LaTeX

```
\begin{center}
  \begin{tikzpicture}[line join=bevel]
    \PaveTikz[Plein,Aff,Largeur=7,Profondeur=3.5,Hauteur=4,Sommets=QSSDSFSGSHSJJK]
    \draw[thick,red,densely dotted] (G)--(J) ;
    \draw[thick,blue,densely dotted] (K)--(H) ;
  \end{tikzpicture}
\end{center}
```

Sortie \LaTeX

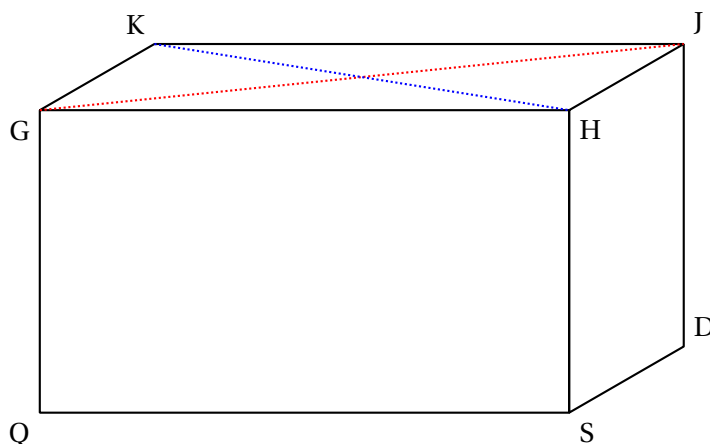

19 Tétraèdre « simple »

19.1 Introduction

💡 Idée(s)

L'idée est d'obtenir un tétraèdre, dans un environnement TikZ, avec les nœuds créés et nommés directement pour utilisation ultérieure.

19.2 Commandes

</> Code \LaTeX

```
\begin{tikzpicture}[options tikz]
  \TetraedreTikz[options]
  ...
\end{tikzpicture}
```

🔑 Clés et options

Quelques <clés> sont disponibles pour cette commande :

- <Largeur> : *largeur* du tétraèdre; défaut <4>
- <Profondeur> : *profondeur* du tétraèdre; défaut <1.25>
- <Hauteur> : *hauteur* du tétraèdre; défaut <3>
- <Alpha> : angle *du sommet de devant*; défaut <40>
- <Beta> : angle *du sommet du haut*; défaut <60>
- <Sommets> : liste des sommets (avec délimiteur \$!); défaut <A\$B\$C\$D>
- <Math> : booléen pour forcer le mode math des sommets; défaut <false>
- <Epaisseur> : épaisseur des arêtes (en *langage simplifié TikZ*); défaut <thick>
- <Aff> : booléen pour afficher les noms des sommets; défaut <false>
- <Plein> : booléen pour ne pas afficher l'arête *invisible*. défaut <false>

</> Code \LaTeX

```
%code tikz
\TetraedreTikz
```

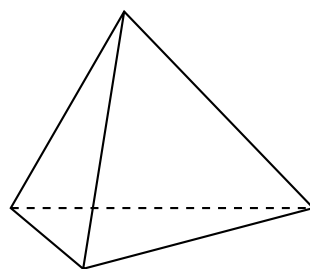

</> Code \LaTeX

```
%code tikz
\TetraedreTikz[Aff,Largeur=2,Profondeur=0.625,Hauteur=1.5]
```

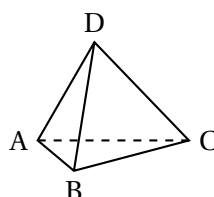

</> Code \LaTeX

```
%code tikz  
\TetraedreTikz[Plein,Aff,Largeur=5,Beta=60]
```

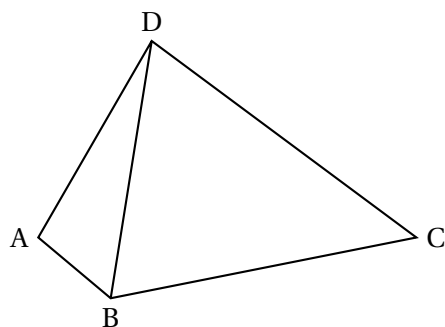

19.3 Influence des paramètres

Information(s)

Pour *illustrer* un peu les <clés>, un petit schéma, avec les différents paramètres utiles.

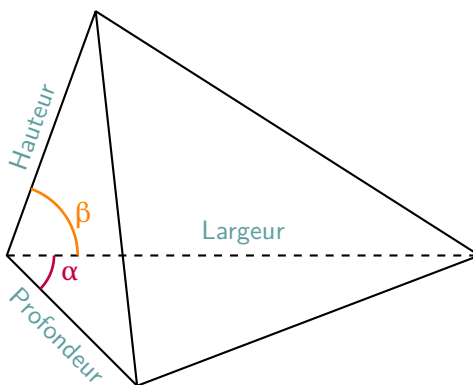

</> Code \LaTeX

```
\begin{center}  
\begin{tikzpicture}[line join=bevel]  
\TetraedreTikz[Aff,Largeur=7,Profondeur=3,Hauteur=5,Epaisseur={ultra  
- thick},Alpha=20,Beta=30]  
\draw[very thick,ForestGreen,<->,>=latex] ($A)!0.5!(D)$)--($B)!0.5!(D)$) ;  
\end{tikzpicture}  
\end{center}
```

Sortie \LaTeX

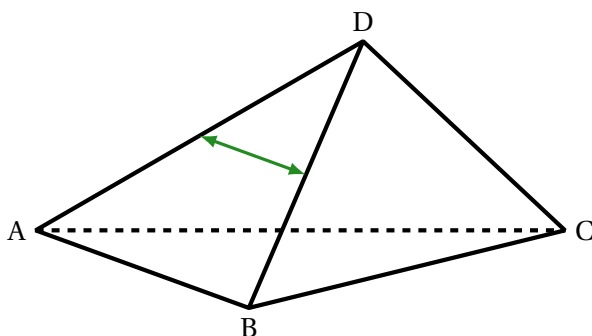

20 Cercle trigo

20.1 Idée

💡 Idée(s)

L'idée est d'obtenir une commande pour tracer (en TikZ) un cercle trigonométrique, avec personnalisation des affichages.

Comme pour les autres commandes TikZ, l'idée est de laisser l'utilisateur définir et créer son environnement TikZ, et d'insérer la commande `\CercleTrigo` pour afficher le cercle.

</> Code \LaTeX

```
%code tikz  
\CercleTrigo
```

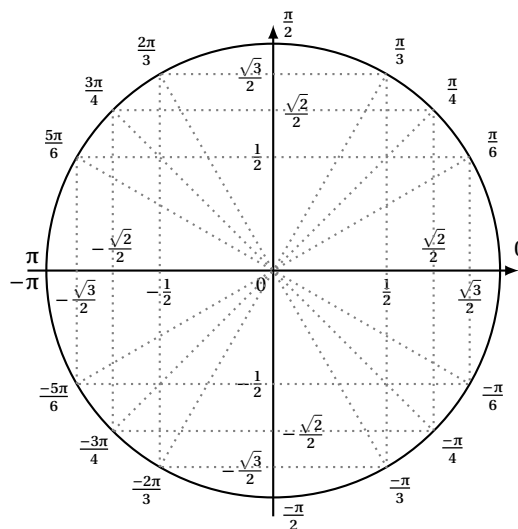

20.2 Commandes

</> Code \LaTeX

```
...  
\begin{tikzpicture}[options tikz]  
  ...  
  \CercleTrigo[clés]  
  ...  
\end{tikzpicture}
```

🔗 Clés et options

Plusieurs **(Clés)** sont disponibles pour cette commande :

- la clé **(Rayon)** qui définit le rayon du cercle; défaut **(3)**
- la clé **(Epaisseur)** qui donne l'épaisseur des traits de base; défaut **(thick)**
- la clé **(Marge)** qui est l'écartement de axes; défaut **(0.25)**
- la clé **(TailleValeurs)** qui est la taille des valeurs remarquables; défaut **(scriptsize)**
- la clé **(TailleAngles)** qui est la taille des angles; défaut **(footnotesize)**
- la clé **(CouleurFond)** qui correspond à la couleur de fond des labels; défaut **(white)**
- la clé **(Decal)** qui correspond au décalage des labels par rapport au cercle; défaut **(10pt)**
- un booléen **(MoinsPi)** qui bascule les angles « -pipi » à « zerodeuxpi »; défaut **(true)**
- un booléen **(AffAngles)** qui permet d'afficher les angles; défaut **(true)**
- un booléen **(AffTraits)** qui permet d'afficher les *traits de construction*; défaut **(true)**
- un booléen **(AffValeurs)** qui permet d'afficher les valeurs remarquables. défaut **(true)**

</> Code L^AT_EX

```
\begin{center}
\begin{tikzpicture}[line join=bevel]
\CercleTrigo[Rayon=2.5,AffValeurs=false,Decal=8pt]
\end{tikzpicture}
~~~~~
\begin{tikzpicture}[line join=bevel]
\CercleTrigo[Rayon=2.5,AffAngles=false]
\end{tikzpicture}
~~~~~
\begin{tikzpicture}[line join=bevel]
\CercleTrigo[Rayon=2.5,MoinsPi=false,CouleurFond=orange!15]
\end{tikzpicture}
\end{center}
```

↻ Sortie L^AT_EX

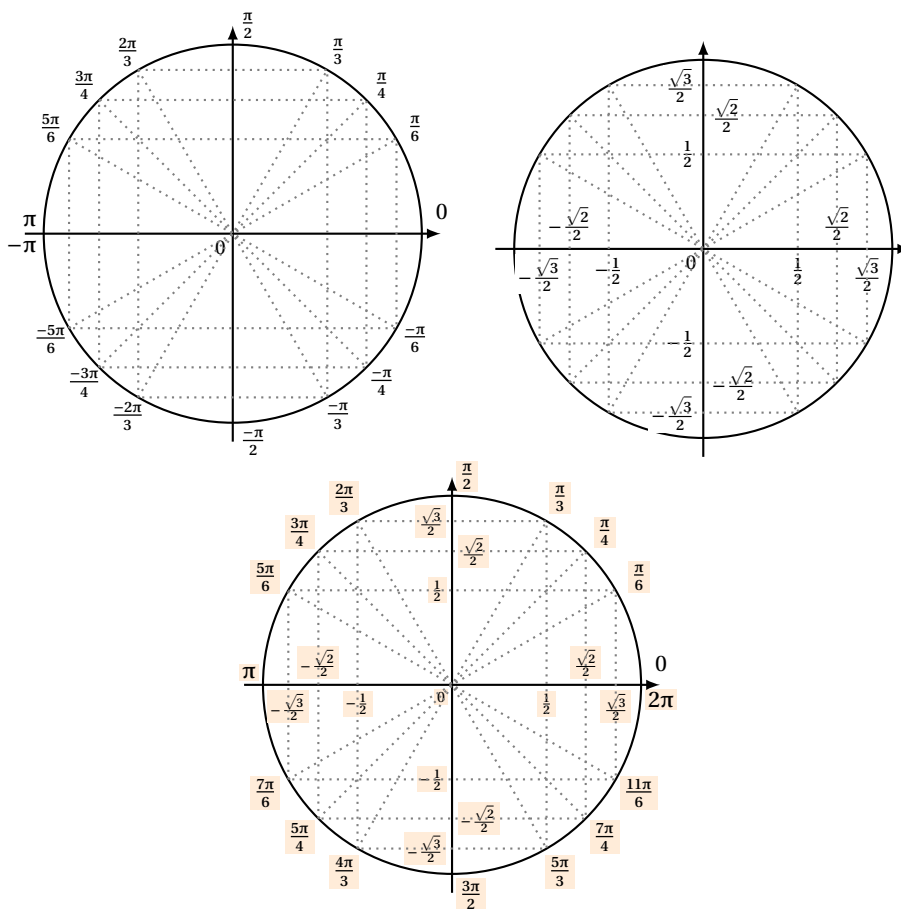

20.3 Équations trigos

📌 Information(s)

En plus des **(Clés)** précédentes, il existe un complément pour *visualiser* des solutions d'équations simples du type $\cos(x) = \dots$ ou $\sin(x) = \dots$.

🔑 Clés et options

Les **<Clés>** pour cette possibilité sont :

- un booléen **<Equationcos>** pour *activer* « cos = » ; défaut **<false>**
- un booléen **<Equationsin>** pour *activer* « sin = » ; défaut **<false>**
- la clé **<sin>** qui est la valeur de l'angle (en degrés) du sin ; défaut **<30>**
- la clé **<cos>** qui est la valeur de l'angle (en degrés) cos ; défaut **<45>**
- la clé **<CouleurSol>** qui est la couleur des *solutions*. défaut **<blue>**

🔗 Code \LaTeX

```
\begin{center}
\begin{tikzpicture}
\CercleTrigo[%
AffAngles=false,AffValeurs=false,AffTraits=false,Rayon=2,Equationsin,sin=-30,CouleurSol=red]
\end{tikzpicture}
~~~~
\begin{tikzpicture}
\CercleTrigo[%
AffAngles=false,AffValeurs=false,AffTraits=false,Rayon=2,Equationcos,cos=135,
- CouleurSol=orange]
\end{tikzpicture}

\medskip

\begin{tikzpicture}
\CercleTrigo[%
AffTraits=false,AffAngles=false,Rayon=2.5,Equationcos,cos=60,CouleurSol=purple,
- TailleValeurs=\tiny]
\end{tikzpicture}
\end{center}
```

🔗 Sortie \LaTeX

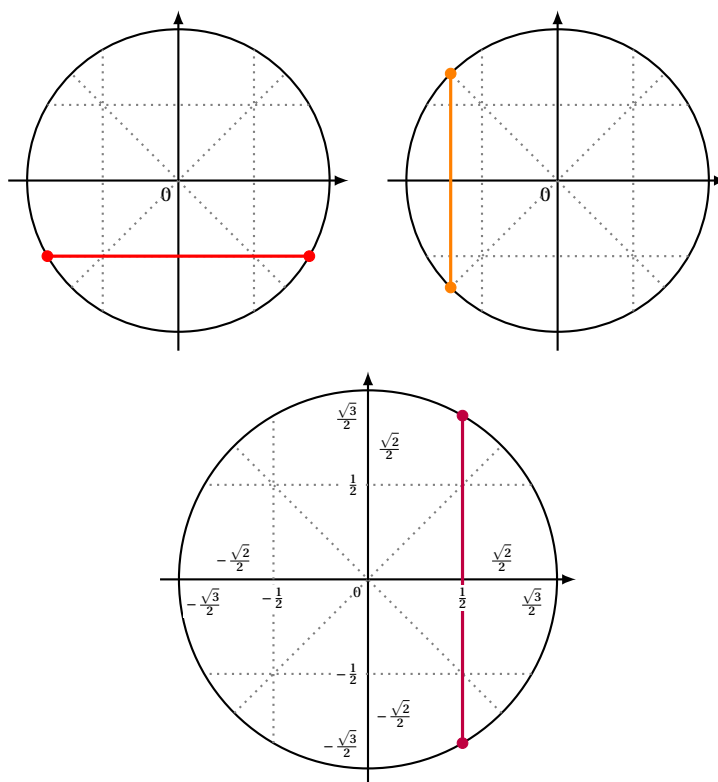

21 Style « main levée » en TikZ

21.1 Idée

💡 Idée(s)

L'idée est de *proposer* un style *tout prêt* pour simuler un tracé, en TikZ, à « main levée ». Il s'agit d'un style *basique* utilisant la librairie `decorations` avec random steps.

🔗 Code L^AT_EX

```
\tikzset{%
  mainlevee/.style args={#1et#2}{decorate,decoration={random steps, segment
    ↳ length=#1,amplitude=#2}},
  mainlevee/.default={5mm et 0.6pt}
}
```

21.2 Utilisation basique

📌 Information(s)

Il s'agit ni plus ni moins d'un style TikZ à intégrer dans les tracés et constructions TikZ!

🔑 Clés et options

Concernant le style en lui-même, deux paramètres peuvent être précisés via **⟨mainlevee=#1 et #2⟩** :

- **⟨#1⟩** correspond à l'option segment length (longueur des segments *types*); défaut **⟨5mm⟩**
- **⟨#2⟩** correspond à l'option amplitude (amplitude maximale de la *déformation*). défaut **⟨0.6pt⟩**

Les valeurs **⟨mainlevee=5mm et 0.6pt⟩** donnent des résultats – à mon sens – satisfaisants, mais l'utilisateur pourra modifier à loisir ces paramètres!

🔗 Code L^AT_EX

```
%la grille a été rajoutée pour la sortie
\begin{tikzpicture}
  \draw[thick,mainlevee] (0,0) --- (4,0) --- (0,4) --- (-4,0) --cycle ;
\end{tikzpicture}

\begin{tikzpicture}
  \draw[thick,mainlevee=5mm et 2pt] (0,0) --- (4,0) --- (0,4) --- (-4,0) --cycle ;
\end{tikzpicture}

\begin{tikzpicture}
  \draw[thick,mainlevee=10mm et 3mm] (0,0) --- (4,0) --- (0,4) --- (-4,0) --cycle ;
\end{tikzpicture}
```

🔗 Sortie L^AT_EX

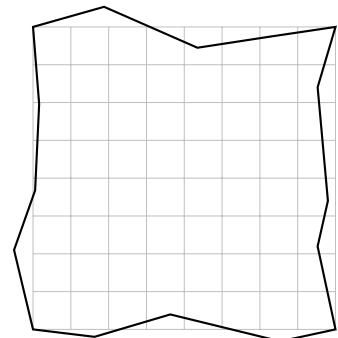
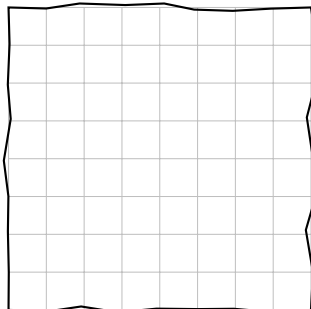
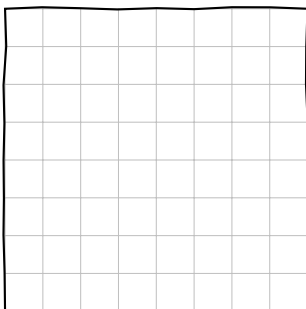

Septième partie

Outils pour les statistiques

22 Paramètres d'une régression linéaire par la méthode des moindres carrés

22.1 Idée

💡 Idée(s)

L'idée est d'utiliser une commande qui va permettre de calculer les paramètres principaux d'une régression linéaire par la méthode des moindres carrés.

Le package `pgfpots` permet de le faire nativement, mais le moteur de calculs de pgf peut poser souci avec de grandes valeurs, donc ici cela passe par `xfp` qui permet de *gagner* en précision!

L'idée est que cette macro calcule et stocke les paramètres dans des variables (le nom peut être personnalisé!) pour exploitation ultérieure :

- en calculs *purs* ;
- dans un environnement TikZ via pgfplots ou bien en *natif* ;
- dans un environnement PSTricks ;
- dans un environnement METAPOST (à vérifier quand même) ;
- ...

🔗 Code \LaTeX

```
...  
\CalculsRegLin[clés]{listeX}{listeY} %listes avec éléments séparés par des ,  
...
```

📌 Information(s)

La commande `\CalculsRegLin` va définir également des macros pour chaque coefficient, qui de ce fait seront réutilisables après!

22.2 Commandes

🔑 Clés et options

Quelques **⟨Clés⟩** sont disponibles pour cette commande, essentiellement pour *renommer* les paramètres :

- la clé **⟨NomCoeffa⟩** qui permet de définir la variable qui contiendra a ; défaut **⟨COEFFa⟩**
- la clé **⟨NomCoeffb⟩** qui permet de définir la variable qui contiendra b ; défaut **⟨COEFFb⟩**
- la clé **⟨NomCoeffr⟩** qui permet de définir la variable qui contiendra r ; défaut **⟨COEFFr⟩**
- la clé **⟨NomCoeffrd⟩** qui permet de définir la variable qui contiendra r^2 ; défaut **⟨COEFFrd⟩**
- la clé **⟨NomXmin⟩** qui permet de définir la variable qui contiendra x_{\min} ; défaut **⟨LXmin⟩**
- la clé **⟨NomXmax⟩** qui permet de définir la variable qui contiendra x_{\max} ; défaut **⟨LXmax⟩**

🔗 Code \LaTeX

```
%les espaces verticaux n'ont pas été écrits ici  
\def\LLX{1994,1995,1996,1997,1998,1999,2000,2001,2002,2004,2005,2006,2007,2008,2009,2010}  
\def\LLY{1718,1710,1708,1700,1698,1697,1691,1688,1683,1679,1671,1670,1663,1661,1656,1649}  
\CalculsRegLin{\LLX}{\LLY}
```

</> Code L^AT_EX

```
%vérif des calculs (noms non modifiables...)
Liste des X := \showitems\ LX.
Liste des Y := \showitems\ LY.
Somme des X := \LXSomme{} et somme des Y := \LYSomme.
Moyenne des X := \LXmoy{} et moyenne des Y := \LYmoy.
Variance des X := \LXvar{} et variance des Y := \LYvar{}
Covariance des X/Y := \LXYvar.
%les coefficients, avec des noms modifiables !
Min des X := \LXmin{} et Max des X := \LXmax.
Coefficient $a=\COEFFa$.
Coefficient $b=\COEFFb$.
Coefficient $r=\COEFFr$.
Coefficient $r^2=\COEFFrd$.
```

➔ Sortie L^AT_EX

Liste des X :=

| | | | | | | | | | | | | | | | |
|------|------|------|------|------|------|------|------|------|------|------|------|------|------|------|------|
| 1994 | 1995 | 1996 | 1997 | 1998 | 1999 | 2000 | 2001 | 2002 | 2004 | 2005 | 2006 | 2007 | 2008 | 2009 | 2010 |
|------|------|------|------|------|------|------|------|------|------|------|------|------|------|------|------|

 .

Liste des Y :=

| | | | | | | | | | | | | | | | |
|------|------|------|------|------|------|------|------|------|------|------|------|------|------|------|------|
| 1718 | 1710 | 1708 | 1700 | 1698 | 1697 | 1691 | 1688 | 1683 | 1679 | 1671 | 1670 | 1663 | 1661 | 1656 | 1649 |
|------|------|------|------|------|------|------|------|------|------|------|------|------|------|------|------|

 .

Somme des X := 32031 et somme des Y := 26942.

Moyenne des X := 2001.9375 et moyenne des Y := 1683.875.

Variance des X := 25.43359375 et variance des Y := 403.984375

Covariance des X/Y := -100.9453125.

Min des X := 1994 et Max des X := 2010.

Coefficient $a = -3.968975579788051$. Coefficient $b = 9629.516049761941$.

Coefficient $r = -0.9958639418357528$. Coefficient $r^2 = 0.9917449906486436$.

📊 Information(s)

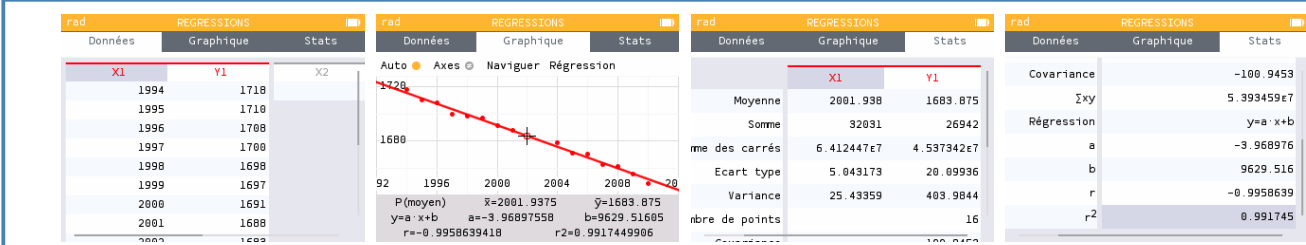

📊 Information(s)

Les macros qui contiennent les paramètres de la régression sont donc réutilisables, en tant que nombres réels, donc exploitables par `\siunitx` et `\xfp` pour affichage *fin*! Ci-dessous un exemple permettant de visualiser tout cela.

</> Code \LaTeX

```
%les espaces verticaux n'ont pas été écrits ici
\def\LstX{0,1,3,4,5,6}
\def\LstY{-35,-37.4,-37.7,-39.9,-39,-39.6}
%on lance les calculs et on change le nom des "macros-résultats"
\CalculsRegLin[NomCoeffa=TESTa,NomCoeffb=TESTb,NomCoeffr=TESTr,NomCoeffrd=TESTrd,%
  NomXmin=TESTmin,NomXmax=TESTmax]{\LstX}{\LstY}
%commandes complémentaires
\DeclareDocumentCommand\arrond{ s 0{3} m }{% * pour afficher signe / opt = précision /
  - argument = nb
  \IfBooleanTF{#1}{\num[print-implicit-plus]{\fpeval{round(#3,#2)}}}{\num{\fpeval{round(#3,#2)}}}
}
%paramètres
Les valeurs extr. de X sont \TESTmin{} et \TESTmax. Une éq. est $y=\arrond[3]{\TESTa}x
- \arrond*[3]{\TESTb}$ .
Le coeff. de corrélation est $r=\arrond[4]{\TESTr}$, et son carré est
- $r^2=\arrond[4]{\TESTrd}$ .
```

➔ Sortie \LaTeX

Les valeurs extrêmes de X sont 0 et 6. Une équation de la droite de régression de y en x est $y = -0,701x - 35,881$.

Le coefficient de corrélation linéaire est $r = -0,8918$, et son carré est $r^2 = 0,7954$.

📊 Information(s)

| Données | Graphique | Stats |
|---------|-----------|-------|
| X1 | Y1 | X2 |
| 0 | -35 | |
| 1 | -37.4 | |
| 3 | -37.7 | |
| 4 | -39.9 | |
| 5 | -39 | |
| 6 | -39.6 | |

| Données | Graphique | Stats |
|------------|-----------|---------------------|
| Covariance | | -3.133333 |
| $\sum xy$ | | -742.7 |
| Régression | | $y = a \cdot x + b$ |
| a | | -0.7006211 |
| b | | -35.88137 |
| r | | -0.891847 |
| r^2 | | 0.7953911 |

22.3 Intégration dans un environnement TikZ

📊 Information(s)

La commande étant « autonome », elle va pouvoir être intégrée dans des environnements graphiques pour permettre un tracé *facile* de la droite de régression.

</> Code \LaTeX

```
\begin{tikzpicture}
\begin{axis}[options des axes, non présentées ici...]
\addplot[teal, only marks] table{
X Y
1994 1718 1995 1710 1996 1708 1997 1700 1998 1698 1999 1697 2000 1691 2001 1688
2002 1683 2004 1679 2005 1671 2006 1670 2007 1663 2008 1661 2009 1656 2010 1649
};
\def\LLX{1994,1995,1996,1997,1998,1999,2000,2001,2002,2004,2005,2006,2007,2008,2009,2010}
\def\LLY{1718,1710,1708,1700,1698,1697,1691,1688,1683,1679,1671,1670,1663,1661,1656,1649}
\CalculsRegLin{\LLX}{\LLY}
\addplot [thick,orange,domain=\LXmin:\LXmax,samples=2]{\COEFFa*x+\COEFFb};
\addlegendentry{$y = \fpeval{round(\COEFFa,3)}\,x + \fpeval{round(\COEFFb,3)}$};
\addlegendentry{$R^2=\fpeval{round(\COEFFrd,5)}$};
\end{axis}
\end{tikzpicture}
```

Sortie \LaTeX

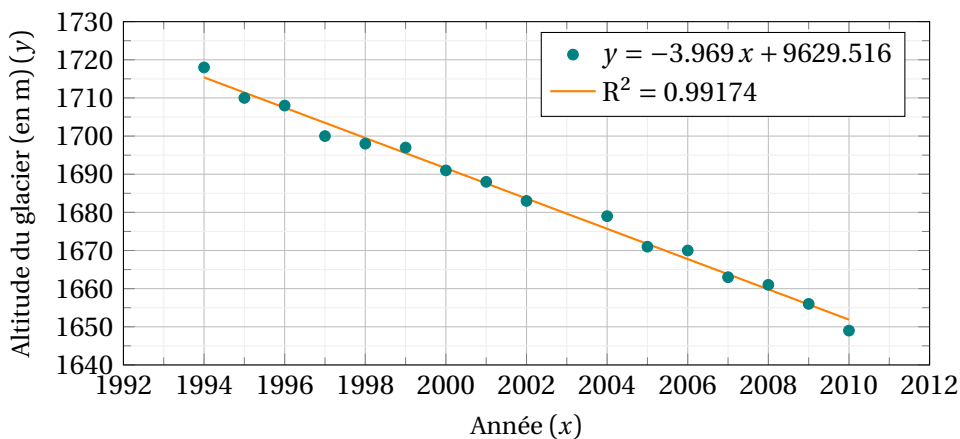

Information(s)

Il existe également une commande auxiliaire, `\PointsRegLin` pour afficher le nuage de points avec quelques options, dans un environnement TikZ classique (sans pgfplot)...

Code \LaTeX

```
...  
\begin{tikzpicture}[<options>  
  ...  
  \PointsRegLin[clés]{listeX}{listeY}  
  ...  
\end{tikzpicture}
```

Clés et options

Quelques **(Clés)** sont disponibles pour cette commande, essentiellement pour la mise en forme du nuage :

- la clé **(Couleur)** pour la couleur des points du nuage; défaut **(teal)**
- la clé **(Taille)** pour la taille des points (type *cercle*); défaut **(2pt)**
- la clé **(Ox)** pour spécifier la valeur initiale Ox (si changement d'origine); défaut **(0)**
- la clé **(Oy)** pour spécifier la valeur initiale Oy (si changement d'origine). défaut **(0)**

</> Code L^AT_EX

```
\begin{tikzpicture}[x=0.5cm,y=0.05cm]
  \draw[xstep=1,ystep=5,lightgray!50,very thin] (0,0) grid (20,100);
  \draw[xstep=2,ystep=10,lightgray,thin] (0,0) grid (20,100);
  \draw[thick,->,>=latex] (0,0)--(20,0) ;
  \draw[thick,->,>=latex] (0,0)--(0,100) ;
  \foreach \x in {1992,1994,...,2010} \draw[thick] ({\x-1992},4pt)--({\x-1992},-4pt)
  - node[below] {$\x$} ;
  \foreach \y in {1640,1650,...,1730} \draw[thick] (4pt,{\y-1640})--(-4pt,{\y-1640})
  - node[left] {$\y$} ;
  \def\LLX{1994,1995,1996,1997,1998,1999,2000,2001,2002,2004,2005,2006,2007,2008,2009,2010}
  \def\LLY{1718,1710,1708,1700,1698,1697,1691,1688,1683,1679,1671,1670,1663,1661,1656,1649}
  \def\Ox{1992}\def\Oy{1640}
  \CalculsRegLin{\LLX}{\LLY}
  \PointsRegLin[Ox=1992,Oy=1640,Couleur=blue,Taille=3pt]{\LLX}{\LLY}
  \draw[orange,very thick,samples=2,domain=\LXmin:\LXmax] plot
  - ({\x-\Ox},{\COEFFa*{\x}+\COEFFb-\Oy}) ;
  \matrix [draw,fill=white,below left] at (current bounding box.north east) {
    \node {$y = \fpeval{\round{\COEFFa,3}}\x + \fpeval{\round{\COEFFb,3}}$} ; \\
    \node {$R^2=\fpeval{\round{\COEFFrd,5}}$} ; \\
  };
\end{tikzpicture}
```

⊕ Sortie L^AT_EX

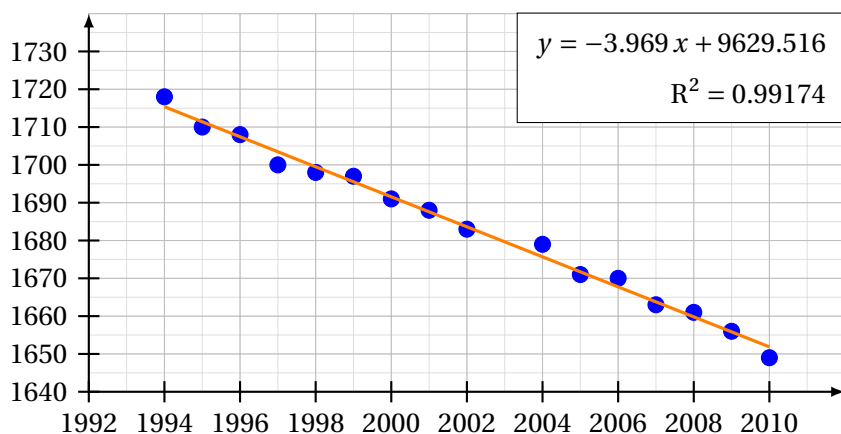

23 Statistiques à deux variables

23.1 Idées

💡 Idée(s)

L'idée est de *prolonger* le paragraphe précédent pour proposer un environnement TikZ adapté à des situations venant de statistiques à deux variables.

Un des soucis pour ces situations est le fait que le repère dans lequel on travaille n'a pas forcément pour origine (0; 0).

De ce fait – pour éviter des erreurs de `dimension too large` liées à TikZ – il faut *décaler les axes* pour se ramener à une origine en O.

Le code, intimement lié à un environnement `tikzpicture`, va donc :

- préciser les informations utiles comme `xmin`, `xmax`, `Ox`, `xgrille`, etc

- proposer des commandes (sans se soucier des *translations*!) pour :

- tracer une grille (principale et/ou secondaire);

- tracer les axes (avec légendes éventuelles) et éventuellement les graduer;

En utilisant les commandes de régression linéaire du paragraphe précédent, il sera de plus possible (sans calculs!) de :

- représenter le nuage de points;

- placer le point moyen;

- tracer la droite d'ajustement (obtenue par `ProfLycee`) ou une autre courbe.

📄 Information(s)

Le package `pgfplots` peut être utilisé pour traiter ce genre de situation, mais ne l'utilisant pas, j'ai préféré préparer des macros permettant de s'affranchir de ce package (est-ce pertinent, ça c'est une autre question...).

📄 Code \LaTeX

```
%Listes et calculs
\def\LLX{1994,1995,1996,1997,1998,1999,2000,2001,2002,2004,2005,2006,2007,2008,2009,2010}
\def\LLY{1718,1710,1708,1700,1698,1697,1691,1688,1683,1679,1671,1670,1663,1661,1656,1649}
\CalculsRegLin{\LLX}{\LLY}
```

📄 Code \LaTeX

```
%tracé (simple), les options seront présentées juste après
\begin{tikzpicture}%
  [x=0.5cm,y=0.1cm,                                     %unités
  Ox=1992,xmin=1992,xmax=2012,xgrille=2,xgrilles=1,    %axe Ox
  Oy=1640,ymin=1640,ymax=1730,ygrille=10,ygrilles=5]  %axe Oy
  \GrilleTikz \AxesTikz                                %grilles et axes
  \AxexTikz [Annee] {1992,1994,...,2010}               %axeOx
  \AxeYtikz {1640,1650,...,1720}                       %axeOy
  \NuagePointsTikz {\LLX}{\LLY}                       %nuage
  \CourbeTikz [line width=1.25pt,ForestGreen,samples=2] %
    {\COEFFFa*\x+\COEFFfb}{\LXmin:\LXmax}              %droite de régression
  \PointMoyenTikz                                     %point moyen
\end{tikzpicture}
```

</> Code L^AT_EX

```
%tracé avec options fenêtre par défaut
\begin{tikzpicture}%
  [...]
  \FenetreSimpleTikz<Annee>{1992,1994,...,2010}{1640,1650,...,1720}
  \NuagePointsTikz{\LLX}{\LLY}
  \CourbeTikz[line width=1.25pt,ForestGreen,samples=2]%
    {\COEFFa*\x+\COEFFb}{\LXmin:\LXmax}
  \PLnuageptmoy
\end{tikzpicture}
```

%paramètres
%fenêtre "simple"
%nuage
%droite de régression
%point moyen

Sortie L^AT_EX

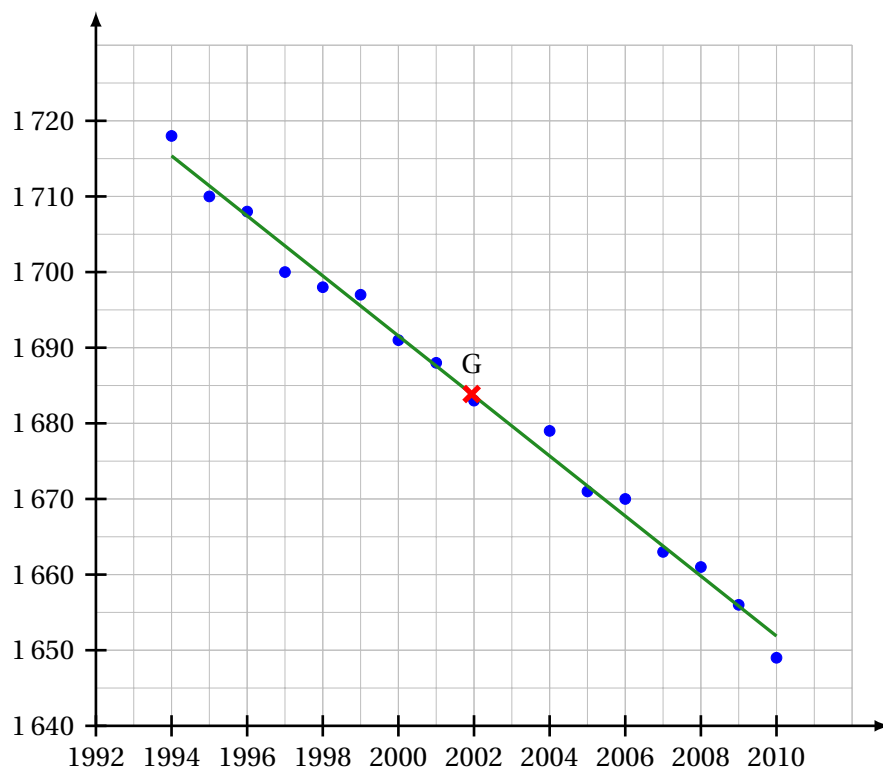

23.2 Commandes, clés et options

Information(s)

Les **<paramètres>** nécessaires à la bonne utilisation des commandes suivantes sont à déclarer directement dans l'environnement `\tikzpicture`, seules les versions « x » sont présentées ici :

- **<xmin>**, stockée dans `\xmin`; défaut **<-3>**
- **<xmax>**, stockée dans `\xmax`; défaut **<3>**
- **<Ox>**, stockée dans `\axexOx`, origine de l'axe (Ox); défaut **<0>**
- **<xgrille>**, stockée dans `\xgrille`, graduation principale; défaut **<1>**
- **<xgrilles>**, stockée dans `\xgrilles`, graduation secondaire. défaut **<0.5>**

La fenêtre d'affichage (de sortie) sera donc *portée* par le rectangle de coins (xmin; ymin) et (xmax; ymax); ce qui correspond en fait à la fenêtre TikZ *portée* par le rectangle de coins (xmin - Ox; ymin - Oy) et (xmax-Ox; ymax-Oy).

Les commandes ont – pour certaines – pas mal de **<clés>** pour des réglages fins, mais dans la majorité des cas elles ne sont pas forcément *utiles*.

Information(s)

Pour illustrer les commandes et options de ce paragraphe, la base sera le graphique présenté précédemment.

</> Code \LaTeX

```
%...code tikz
\GrilleTikz[options][options grille ppale][options grille second.]
```

🔗 Clés et options

Cette commande permet de tracer une grille principale et/ou une grille secondaire :

- les premières **<clés>** sont les booléens **<Affp>** et **<Affs>** qui affichent ou non les grilles; défaut **<true>**
- les options des grilles sont en TikZ. défaut **<thin,lightgray>** et **<very thin,lightgray>**

</> Code \LaTeX

```
\begin{tikzpicture}%
[x=0.3cm,y=0.06cm,%
Ox=1992,xmin=1992,xmax=2012,xgrille=2,xgrilles=1,%
Oy=1640,ymin=1640,ymax=1730,ygrille=10,ygrilles=5]
\GrilleTikz
\end{tikzpicture}
~~
\begin{tikzpicture}%
[x=0.3cm,y=0.06cm,%
Ox=1992,xmin=1992,xmax=2012,xgrille=2,xgrilles=1,%
Oy=1640,ymin=1640,ymax=1730,ygrille=10,ygrilles=5]
\GrilleTikz[Affp=false] [] [orange,densely dotted]
\end{tikzpicture}
```

🔗 Sortie \LaTeX

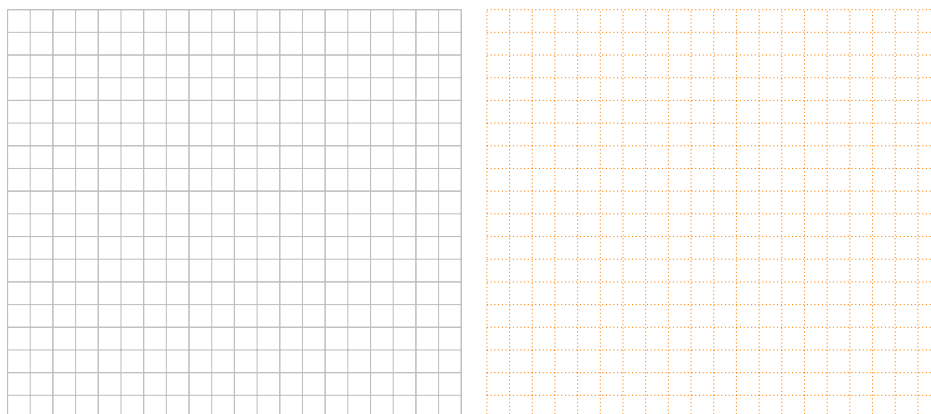

</> Code \LaTeX

```
%...code tikz
\AxesTikz[options]
```

Clés et options

Cette commande permet de tracer les axes, avec des **clés** :

- **Épaisseur** qui est l'épaisseur des traits; défaut **1.25pt**
- **Police** qui est le style des labels des axes; défaut **\normalsize\normalfont**
- **2.1.2** **ElargirOx** qui est le % l'élargissement (**global**) ou **G/D** de l'axe (Ox); défaut **0/0.05**
- **2.1.2** **ElargirOy** qui est le % l'élargissement (**global**) ou **B/H** de l'axe (Oy); défaut **0/0.05**
- **Labelx** qui est le label de l'axe (Ox); défaut **\$\$**
- **Labely** qui est le label de l'axe (Oy); défaut **\$\$**
- **AffLabel** qui est le code pour préciser quels labels afficher, entre **x**, **y** ou **xy**; défaut **vide**
- **PosLabelx** pour la position du label de (Ox) en bout d'axe; défaut **right**
- **PosLabely** pour la position du label de (Oy) en bout d'axe; défaut **above**
- **EchelleFleche** qui est l'échelle de la flèche des axes; défaut **1**
- **TypeFleche** qui est le type de la flèche des axes. défaut **latex**

Code \LaTeX

```
%code tikz
\AxesTikz

%code tikz
\AxesTikz%
[AffLabel=xy,Labelx={Année},Labely={Altitude},%
PosLabelx={below right},PosLabely={above left},%
Police=\small\sffamily]
```

Sortie \LaTeX

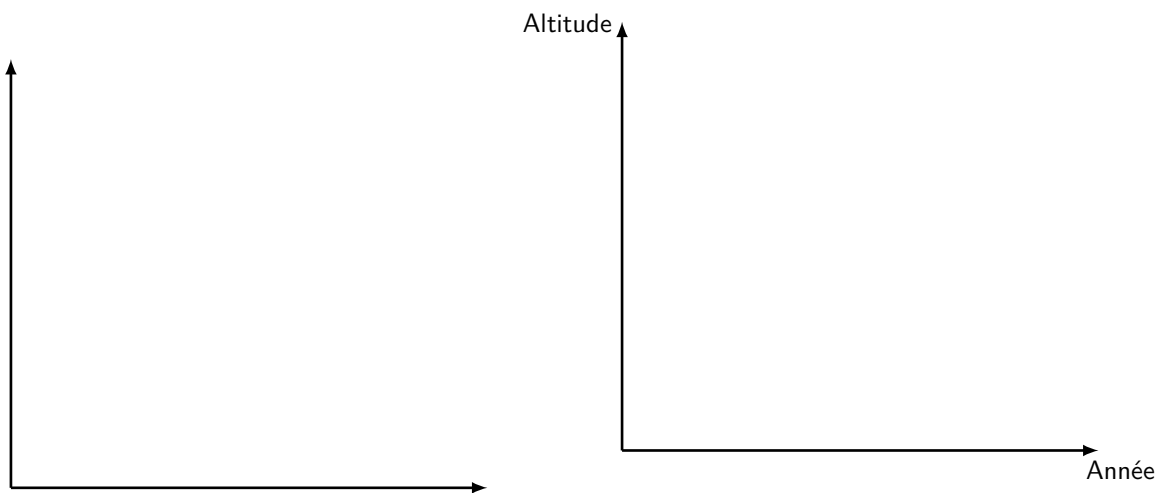

Code \LaTeX

```
%...code tikz
\AxexTikz[options]{valeurs}
\AxeYtikz[options]{valeurs}
```

🔑 Clés et options

Ces commande permet de tracer les graduations des axes, avec des **<clés>** identiques pour les deux directions :

- **<Epaisseur>** qui est l'épaisseur des graduations; défaut **<1pt>**
- **<Police>** qui est le style des labels des graduations; défaut **<\normalsize\normalfont>**
- **<PosGrad>** qui est la position des graduations par rapport à l'axe; défaut **<below>** et **<left>**
- **<HautGrad>** qui est la position des graduations (sous la forme **<lgt>** ou **<lgtalgtb>**); défaut **<4pt>**
- le booléen **<AffGrad>** pour afficher les valeurs (formatés avec `\num` donc dépendant de `\sisetup`) des graduations; défaut **<>true>**
- le booléen **<AffOrigine>** pour afficher la graduation de l'origine; défaut **<>true>**
- le booléen **<Annee>** qui permet de ne pas formater les valeurs des graduations (type année). défaut **<>false>**

📄 Code L^AT_EX

```
%code tikz
\AxexTikz[Police=\small]{1992,1994,...,2010}
\AxexTikz{1640,1650,...,1720}

%code tikz
\AxeYtikz[Police=\small,Annee,HautGrad=0pt/4pt]{1992,1994,...,2010}
\AxeYtikz[AffGrad=false,HautGrad=6pt]{1640,1650,...,1720}

%des axes fictifs (en gris) sont rajoutés pour la lisibilité du code de sortie
```

📄 Sortie L^AT_EX

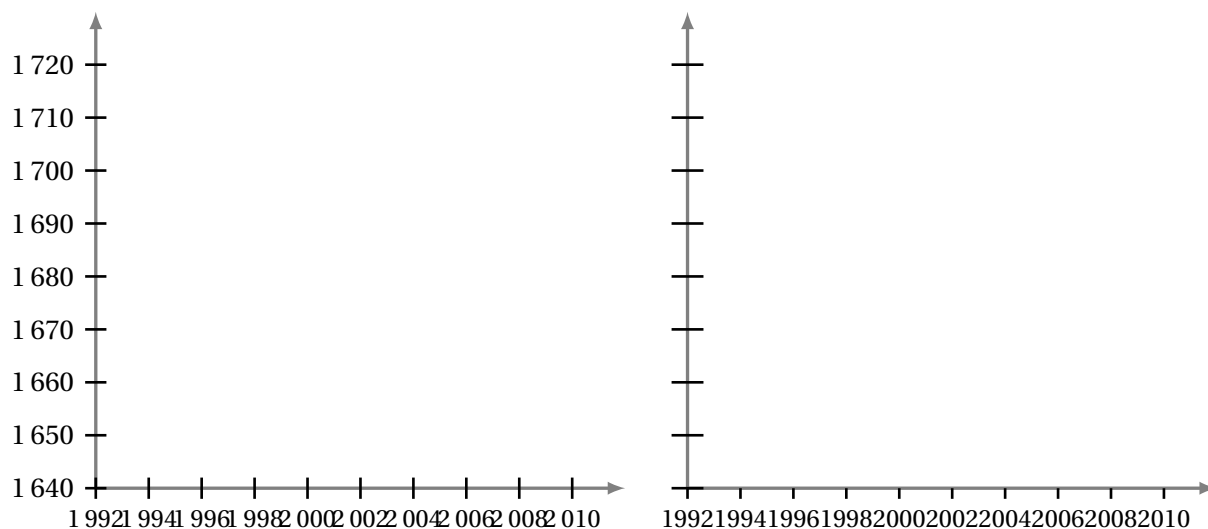

23.3 Commandes annexes

📄 Information(s)

Il existe, de manière marginale, quelques commandes complémentaires qui ne seront pas trop détaillées mais qui sont présentes dans l'introduction :

- `\FenetreTikz` qui restreint les tracés à la fenêtre (utile pour des courbes qui *débordent*);
- `\FenetreSimpleTikz` qui permet d'automatiser le tracé des grilles/axes/graduations dans leurs versions par défaut, avec peu de paramétrages;
- `\OrigineTikz` pour rajouter le libellé de l'origine si non affiché par les axes.

</> Code \LaTeX

```
%code tikz
\FenetreTikz %on restreint les tracés
\FenetreSimpleTikz[opt](opt axes)<opt axe Ox>{liste valx}<opt axe Oy>{liste valy}
```

23.4 Interactions avec CalculsRegLin

</> Code \LaTeX

```
%...code tikz
\NuagePointsTikz[options]{listeX}{listeY}
```

🔑 Clés et options

Cette commande, liée à la commande [CalculsRegLin](#) permet de représenter le nuage de points associé aux deux listes, avec les (clés) suivantes :

- **<Taille>** qui est la taille des points du nuage; défaut **<2pt>**
- **<Style>** parmi **<o>** (rond) ou **<x>** (croix) ou **<+>** (plus); défaut **<o>**
- **<Couleur>** qui est la couleur (éventuellement **<couleurA/couleurB>** pour les ronds). défaut **<blue>**

</> Code \LaTeX

```
\def\LLX{1994,1995,1996,1997,1998,1999,2000,2001,2002,2004,2005,2006,2007,2008,2009,2010}
\def\LLY{1718,1710,1708,1700,1698,1697,1691,1688,1683,1679,1671,1670,1663,1661,1656,1649}

\begin{tikzpicture}[...]
  \NuagePointsTikz[Couleur=blue/red]{\LLX}{\LLY}
\end{tikzpicture}
~~
\begin{tikzpicture}[...]
  \NuagePointsTikz[Couleur=ForestGreen,Style=x,Taille=6pt]{\LLX}{\LLY}
\end{tikzpicture}
```

📄 Sortie \LaTeX

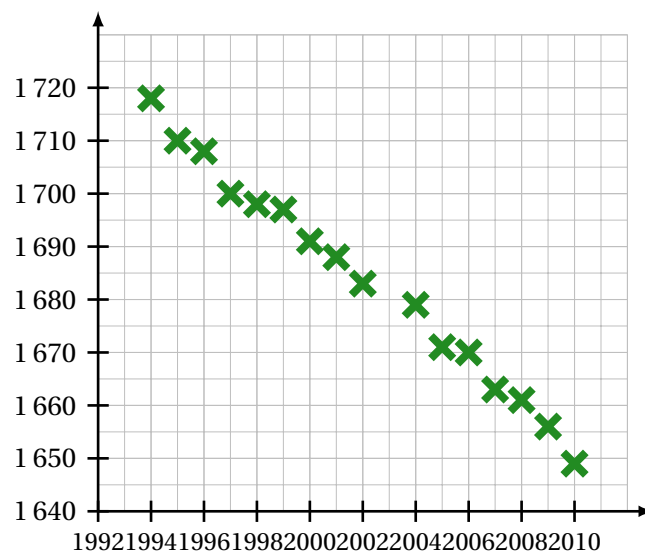
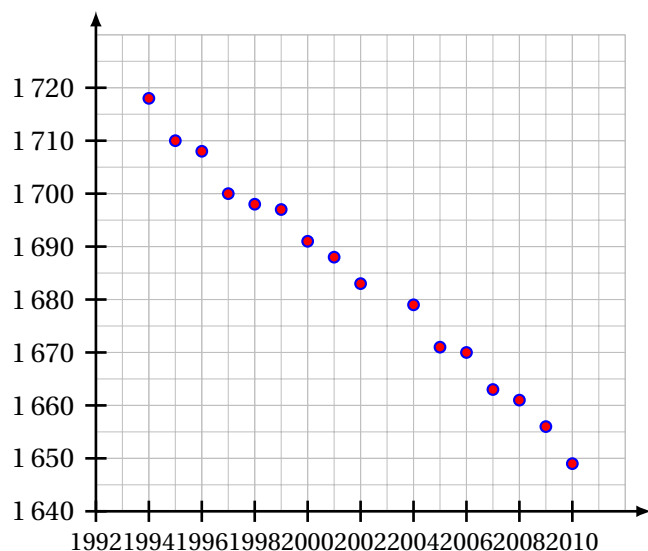

</> Code \LaTeX

```
%...code tikz
\PointMoyenTikz[options]
```

Clés et options

Cette commande permet de rajouter le point moyen du nuage, calculé par la commande `\CalculsRegLin`, avec les (clés) :

- `<Police>`, comme précédemment; défaut `<\normalsize\normalfont>`;
- `<Taille>`, taille du point moyen; défaut `<4pt>`
- `<Couleur>`, couleur du point moyen; défaut `<red>`
- `<Style>` parmi `<o>` (rond) ou `<x>` (croix) ou `<+>` (plus); défaut `<o>`
- `<xg>`, abscisse du point moyen, récupérable via `\CalculsRegLin`; défaut `<\LXmoy>`
- `<yg>`, ordonnée du point moyen, récupérable via `\CalculsRegLin`; défaut `<\LYmoy>`
- `<Nom>`, label du point moyen; défaut `<G>`
- `<Pos>` qui est la position du label par rapport au point; défaut `<above>`
- `<Decal>` qui est l'éloignement de la position du label par rapport au point; défaut `<0pt>`
- la booléen `<AffNom>` qui affiche ou non le libellé. défaut `<>true>`

Code \LaTeX

```
\def\LLX{1994,1995,1996,1997,1998,1999,2000,2001,2002,2004,2005,2006,2007,2008,2009,2010}
\def\LLY{1718,1710,1708,1700,1698,1697,1691,1688,1683,1679,1671,1670,1663,1661,1656,1649}
\CalculsRegLin{\LLX}{\LLY}

\begin{tikzpicture}[...]
  \NuagePointsTikz [Couleur=blue/red]{\LLX}{\LLY}
  \PointMoyenTikz
\end{tikzpicture}
~~
\begin{tikzpicture}[...]
  \NuagePointsTikz [Couleur=ForestGreen,Style=x,Taille=6pt]{\LLX}{\LLY}
  \PointMoyenTikz [Couleur=orange,Taille=8pt,Style=+,Nom={G_1},Pos=below]
\end{tikzpicture}
```

Sortie \LaTeX

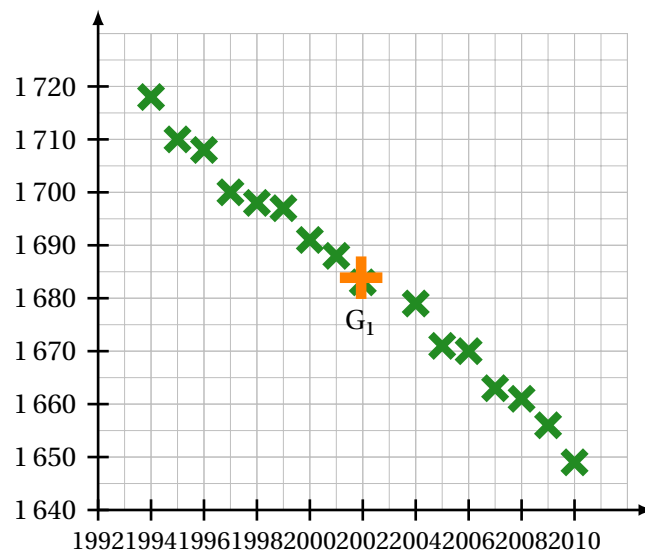
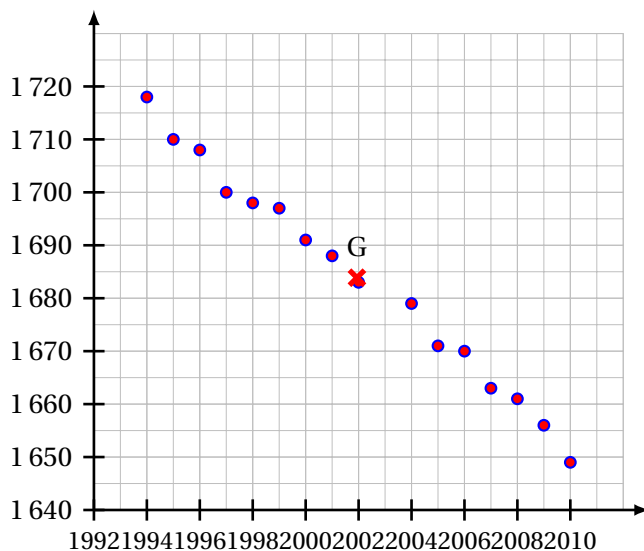

Code \LaTeX

```
%...code tikz
\CourbeTikz [options]{formule}{domaine}
```

🔑 Clés et options

Cette commande permet de rajouter une courbe sur le graphique (sans se soucier de la transformation de son expression) avec les arguments :

- **<optionnels>** qui sont – en TikZ – les paramètres du tracé ;
- le premier *obligatoire*, est – en langage TikZ – l’expression de la fonction à tracer, donc avec $\backslash x$ comme variable ;
- le second *obligatoire* est le domaine du tracé , sous la forme $\backslash valxmin:\backslash valxmax$.

📌 Information(s)

L'idée principale est de récupérer les variables de la régression linéaire pour tracer la droite d'ajustement à *moindres frais*!

📌 Information(s)

Toute courbe peut être tracée sur ce principe, par contre il faudra saisir la fonction *à la main*.

📄 Code \LaTeX

```
\def\LLX{1994,1995,1996,1997,1998,1999,2000,2001,2002,2004,2005,2006,2007,2008,2009,2010}
\def\LLY{1718,1710,1708,1700,1698,1697,1691,1688,1683,1679,1671,1670,1663,1661,1656,1649}
\CalculsRegLin{\LLX}{\LLY}

\begin{tikzpicture}[...]
  \NuagePointsTikz[Couleur=blue/red]{\LLX}{\LLY} \PointMoyenTikz
  \CourbeTikz[line width=1.25pt,ForestGreen,samples=2]{\COEFFa*\x+\COEFFb}{\xmin:\xmax}
\end{tikzpicture}
```

📄 Sortie \LaTeX

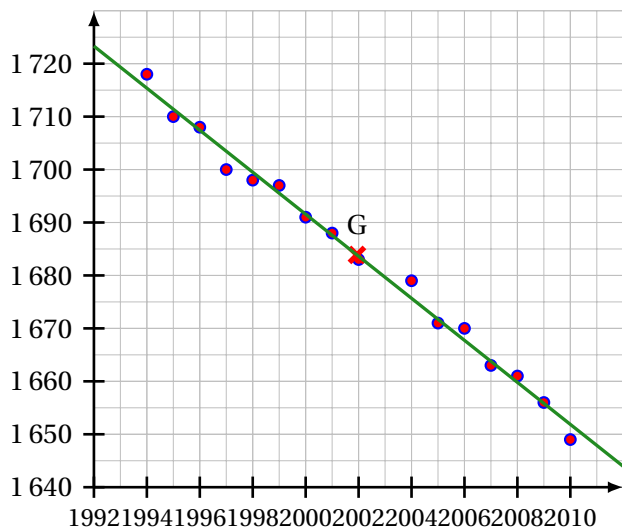

📄 Code \LaTeX

```
\def\LLX{1994,1995,1996,1997,1998,1999,2000,2001,2002,2004,2005,2006,2007,2008,2009,2010}
\def\LLY{1718,1710,1708,1700,1698,1697,1691,1688,1683,1679,1671,1670,1663,1661,1656,1649}

\begin{tikzpicture}[...]
  \NuagePointsTikz[Couleur=blue/red]{\LLX}{\LLY} \FenetreTikz %on fixe la fenêtre
  \CourbeTikz[line width=1.25pt,orange,samples=500]{-(\x-2000)*(\x-2000)+1700}{\xmin:\xmax}
\end{tikzpicture}
```

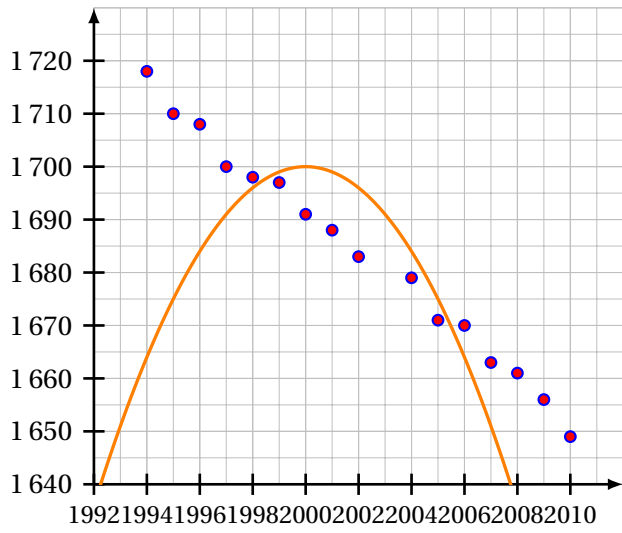

24 Boîtes à moustaches

24.1 Introduction

💡 Idée(s)

L'idée est de proposer une commande, à intégrer dans un environnement TikZ, pour tracer une boîte à moustaches grâce aux paramètres, saisis par l'utilisateur.

Le code ne calcule pas les paramètres, il ne fait *que* tracer la boîte à moustaches!

🔗 Code \LaTeX

```
\begin{tikzpicture}
  \BoiteMoustaches{10/15/17/19/20}
\end{tikzpicture}
```

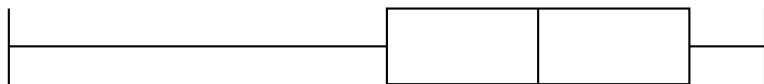

📄 Information(s)

Étant donnée que la commande est intégrée dans un environnement TikZ, les unités peuvent/doivent donc être précisées, *comme d'habitude*, si besoin.

24.2 Clés et options

🔗 Clés et options

Quelques **clés** sont disponibles pour cette commande :

- la clé **<Couleur>** qui est la couleur de la boîte; défaut **<black>**
- la clé **<Elevation>** qui est la position verticale (ordonnée des moustaches) de la boîte; défaut **<1.5>**
- la clé **<Hauteur>** qui est la hauteur de la boîte; défaut **<1>**
- la clé **<Moyenne>** qui est la moyenne (optionnelle) de la série;
- la clé **<Epaisseur>** qui est l'épaisseur des traits de la boîte; défaut **<thick>**
- la clé **<Remplir>** qui est la couleur de remplissage de la boîte; défaut **<white>**
- le booléen **<AffMoyenne>** qui permet d'afficher ou non la moyenne (sous forme d'un point); défaut **<>false>**
- le booléen **<Pointilles>** qui permet d'afficher des pointillés au niveau des paramètres; défaut **<>false>**
- le booléen **<Valeurs>** qui permet d'afficher les valeurs des paramètres au niveau des abscisses. défaut **<>false>**

🔗 Code \LaTeX

```
\begin{tikzpicture}
  \BoiteMoustaches[Epaisseur=very thick,Moyenne=18.5,Couleur=blue,AffMoyenne,%
  Pointilles,Valeurs,Hauteur=2.25,Elevation=2]{10/15/17/19/20}
\end{tikzpicture}
```

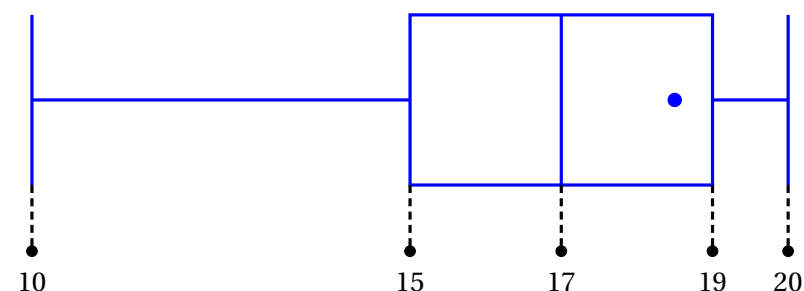

</> Code \LaTeX

```
%une grille a été rajoutée pour visualiser la "position verticale"  
\begin{center}  
  \begin{tikzpicture}[x=0.1cm]  
    \BoiteMoustaches[Epaisseur=ultra thick,Couleur=blue]{100/150/170/190/200}  
    \BoiteMoustaches[Epaisseur=thin,Elevation=2.5,Couleur=red]{80/100/110/120/150}  
    \BoiteMoustaches%  
      [Elevation=4,Couleur=ForestGreen,Remplir=ForestGreen!25]{100/140/145/160/210}  
  \end{tikzpicture}  
\end{center}
```

Sortie \LaTeX

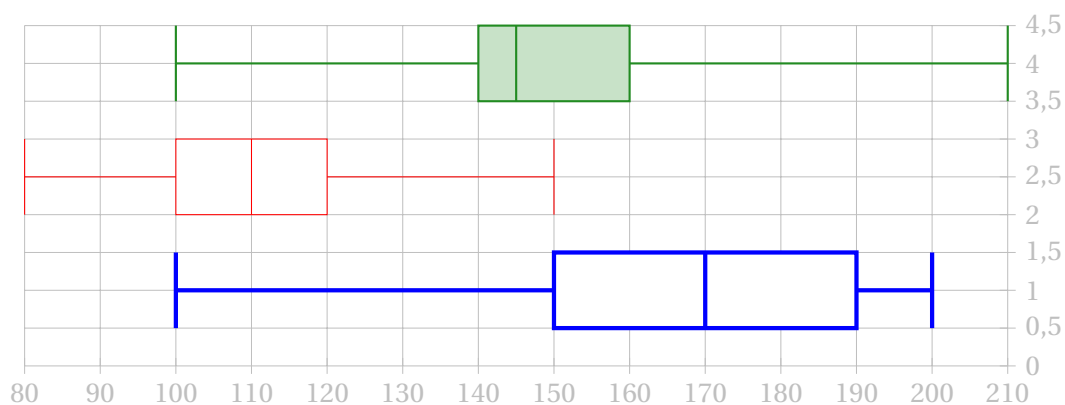

24.3 Commande pour placer un axe horizontal

Idée(s)

L'idée est de proposer, en parallèle de la commande précédente, une commande pour tracer un axe horizontal « sous » les éventuelles boîtes à moustaches.

</> Code \LaTeX

```
\begin{tikzpicture}  
  \BoiteMoustachesAxe[Min=10,Max=20]  
  \BoiteMoustaches{10/15/17/19/20}  
\end{tikzpicture}
```

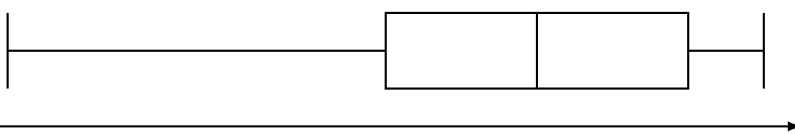

</> Code \LaTeX

```
\begin{tikzpicture}  
  \BoiteMoustachesAxe[Min=10,Max=20]  
  \BoiteMoustaches[Valeurs,Pointilles]{10/15/17/19/20}  
\end{tikzpicture}
```

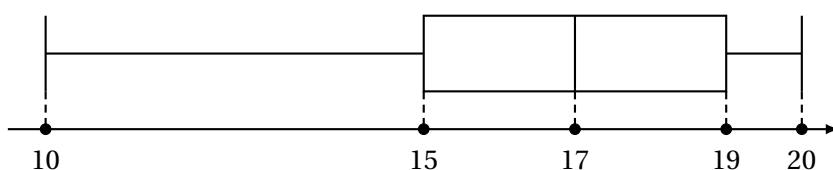

🔗 Clés et options

Quelques **clés** sont disponibles pour cette commande :

- la clé **<Min>** qui est la valeur minimale de l'axe horizontal;
- la clé **<Max>** qui est la valeur maximale de l'axe horizontal;
- la clé **<Elargir>** qui est le pourcentage l'élargissement de l'axe; défaut **<0.1>**
- la clé **<Epaisseur>** qui est l'épaisseur des traits de la boîte; défaut **<thick>**
- la clé **<Valeurs>** qui est la liste (compréhensible en TikZ) des valeurs à afficher.

📄 Code \LaTeX

```
\begin{tikzpicture}
  \BoiteMoustachesAxe[Min=8,Max=21,AffValeurs,Valeurs={8,9,...,21},Elargir=0.02]
  \BoiteMoustaches[Moyenne=18.5,Couleur=blue]{10/15/17/19/20}
  \BoiteMoustaches[Elevation=2.5,Couleur=red]{8/10/11/12/15}
  \BoiteMoustaches[Elevation=4,Couleur=ForestGreen,Remplir=ForestGreen!25]{10/14/14.5/16/21}
\end{tikzpicture}
```

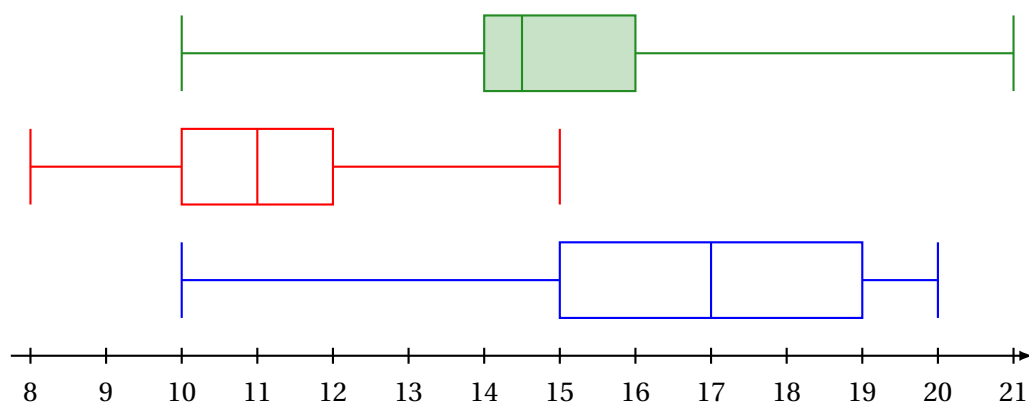

📌 Information(s)

Le placement des différentes boîtes n'est pas automatique, donc il faut penser à cela avant de se lancer dans le code.

Sachant que la hauteur par défaut est de 1, il est – a priori – intéressant de placer les boîtes à des **<élevations>** de 1 puis 2,5 puis 4 etc

Huitième partie

Outils pour les probabilités

25 Calculs de probabilités

25.1 Introduction

💡 Idée(s)

L'idée est de proposer des commandes permettant de calculer des probabilités avec des lois classiques :

- binomiale;
- normale;
- exponentielle;
- de Poisson;
- géométrique;
- hypergéométrique.

📖 Information(s)

Les commandes sont de deux natures :

- des commandes pour calculer, grâce au package `xintexpr`;
- des commandes pour formater le résultat de `xintexpr`, grâce à `siunitx`.

De ce fait, les options de `siunitx` de l'utilisateur affecteront les formatages du résultat, la commande va « forcer » les arrondis et l'écriture scientifique.

25.2 Calculs « simples »

🔗 Code \LaTeX

```
%loi binomiale B(n,p)
\CalcBinomP{n}{p}{k}           %P(X=k)
\CalcBinomC{n}{p}{a}{b}       %P(a<=X<=b)

%loi de Poisson P (l)
\CalcPoissP{l}{k}             %P(X=k)
\CalcPoissC{l}{a}{b}         %P(a<=X<=b)

%loi géométrique G (p)
\CalcGeomP{p}{k}             %P(X=k)
\CalcGeomC{l}{a}{b}         %P(a<=X<=b)

%loi hypergéométrique H (N,n,m)
\CalcHypergeomP{N}{n}{m}{k}   %P(X=k)
\CalcHypergeomP{N}{n}{m}{a}{b} %P(a<=X<=b)

%loi normale N(m,s)
\CalcNormC{m}{s}{a}{b}       %P(a<=X<=b)

%loi exponentielle E(l)
\CalcExpoC{l}{a}{b}         %P(a<=X<=b)
```

🔑 Clés et options

Les probabilités calculables sont donc – comme pour beaucoup de modèles de calculatrices – les probabilités Ponctuelles ($P(X = k)$) et Cumulées ($P(a \leq X \leq b)$).

Pour les probabilités cumulées, on peut utiliser le caractère `*` comme borne (a ou b), pour les probabilités du type $P(X \leq b)$ et $P(X \geq a)$.

</> Code \LaTeX

```
% X -> B(5, 0.4)
$P(X=3) \approx \CalcBinomP{5}{0.4}{3}$ .
$P(X\leqslant 1) \approx \CalcBinomC{5}{0.4}{*}{1}$ .

% X -> B(100, 0.02)
$P(X=10) \approx \CalcBinomP{100}{0.02}{10}$ .
$P(15\leqslant X\leqslant 25) \approx \CalcBinomC{100}{0.02}{15}{25}$ .

% Y -> P(5)
$P(Y=3) \approx \CalcPoissP{5}{3}$ .
$P(Y\geqslant 2) \approx \CalcPoissC{5}{2}{*}$ .

% T -> G(0.5)
$P(T=100) \approx \CalcPoissP{0.5}{3}$ .
$P(T\leqslant 5) \approx \CalcPoissC{0.5}{*}{5}$ .

% W -> H(50, 10, 5)
$P(W=4) \approx \CalcHypergeomP{50}{10}{5}{4}$ .
$P(1\leqslant W\leqslant 3) \approx \CalcHypergeomC{50}{10}{5}{1}{3}$ .
```

⊕ Sortie \LaTeX

- $X \hookrightarrow \mathcal{B}(5; 0, 4)$:
 $P(X = 3) \approx 0.2304$.
 $P(X \leq 1) \approx 0.33696$.
- $X \hookrightarrow \mathcal{B}(100; 0, 02)$:
 $P(X = 10) \approx 0.00002877077765846743$.
 $P(15 \leq X \leq 25) \approx 0.000000001670210428685021$.
- $Y \hookrightarrow \mathcal{P}_5$:
 $P(Y = 3) \approx 0.1403738958142806$.
 $P(Y \geq 2) \approx 0.9595723180054873$.
- $T \hookrightarrow \mathcal{G}_{0,5}$:
 $P(T = 3) \approx 0.125$.
 $P(T \leq 5) \approx 0.96875$.
- $W \hookrightarrow \mathcal{H}(50; 10; 5)$:
 $P(W = 4) \approx 0.003964583058015065$.
 $P(1 \leq W \leq 3) \approx 0.6853536974456758$.

</> Code \LaTeX

```
% X -> N(0, 1)
$P(X\leqslant 1) \approx \CalcNormC{0}{1}{*}{1}$ .
$P(-1,96\leqslant Z\leqslant 1,96) \approx \CalcNormC{0}{1}{-1.96}{1.96}$ .

% X -> N(550, 30)
$P(Y\geqslant 600) \approx \CalcNormC{550}{30}{600}{*}$ .
$P(500\leqslant Y\leqslant 600) \approx \CalcNormC{550}{30}{500}{600}$ .

% Z -> E(0.001)
$P(Z\geqslant 400) \approx \CalcExpoC{0.001}{400}{*}$ .
$P(300\leqslant Z\leqslant 750) \approx \CalcExpoC{0.001}{300}{750}$ .
```

Sortie \LaTeX

- $X \hookrightarrow \mathcal{N}(0;1)$:
 $P(X \leq 1) \approx 0.841344680841397$.
 $P(-1,96 \leq Z \leq 1,96) \approx 0.9500039553976748$.
- $Y \hookrightarrow \mathcal{N}(550;30)$:
 $P(Y \geq 600) \approx 0.0477903462453939$.
 $P(500 \leq Y \leq 600) \approx 0.9044193075092122$.
- $Z \hookrightarrow \mathcal{E}_{0,001}$:
 $P(Z \geq 400) \approx 0.6703200460356393$.
 $P(300 \leq Z \leq 750) \approx 0.2684516679407032$.

25.3 Complément avec sortie « formatée »

Idée(s)

L'idée est ensuite de formater le résultat obtenu par `\xintexpr`, pour un affichage homogène. L'utilisateur peut donc utiliser « sa » méthode pour formater les résultats obtenus par `\xintexpr`!

Code \LaTeX

```
%avec un formatage manuel  
\num[exponent-mode=scientific]{\CalcBinomP{100}{0.02}{10}}
```

Sortie \LaTeX

- $X \hookrightarrow \mathcal{B}(100;0,02)$:
 $P(X = 10) \approx 2,877\,077\,765\,846\,743 \times 10^{-5}$.

Idée(s)

Le package `ProfLycee` propose – en complément – des commandes pour formater, grâce à `siunitx`, le résultat.

Les commandes ne sont donc, dans ce cas, pas préfixées par `\calc` :

- formatage sous forme décimale *pure* : 0,00...;
- formatage sous forme scientifique : $n, \dots \times 10^{\dots}$.

</> Code L^AT_EX

```
%loi binomiale B(n,p)
\BinomP(*) [prec]{n}{p}{k}          %P(X=k)
\BinomC(*) [prec]{n}{p}{a}{b}      %P(a<=X<=b)

%loi de Poisson P (l)
\PoissonP(*) [prec]{l}{k}          %P(X=k)
\PoissonC(*) [prec]{l}{a}{b}      %P(a<=X<=b)

%loi géométrique G (p)
\GeomP{p}{k}                        %P(X=k)
\GeomC{l}{a}{b}                    %P(a<=X<=b)

%loi hypergéométrique H (N,n,m)
\HypergeomP{N}{n}{m}{k}            %P(X=k)
\HypergeomC{N}{n}{m}{a}{b}        %P(a<=X<=b)

%loi normale N(m,s)
\NormaleC(*) [prec]{m}{s}{a}{b}    %P(a<=X<=b)

%loi exponentielle E(l)
\ExpoC(*) [prec]{l}{a}{b}          %P(a<=X<=b)
```

🔑 Clés et options

Quelques précisions sur les commandes précédentes :

- la version étoilée (*) des commandes formate le résultat en mode scientifique;
- l'argument optionnel (par défaut (3)) correspond à quant à lui à l'arrondi.

</> Code L^AT_EX

```
% X -> N(550,30)
$P(Y\geqslant600) \approx \NormaleC[4]{550}{30}{600}{*}$ .
$P(500\leqslant Y\leqslant600) \approx \NormaleC[4]{550}{30}{500}{600}$ .
% X -> B(100,0.02)
$P(X=10) \approx \BinomP[7]{100}{0.02}{10} \approx \BinomP*[7]{100}{0.02}{10}$ .
$P(15\leqslant X\leqslant25) \approx \BinomC[10]{100}{0.02}{15}{25} \approx
- \BinomC*[10]{100}{0.02}{15}{25}$ .
% H -> H(50,10,5)
$P(W=4) \approx \HypergeomP[5]{50}{10}{5}{4}$ .
$P(1\leqslant W\leqslant3) \approx \HypergeomC[4]{50}{10}{5}{1}{3}$ .
% Z-> E(0,001)$ :
$P(Z\geqslant400) \approx \ExpoC{0.001}{400}{*}$ .
$P(300\leqslant Z\leqslant750) \approx \ExpoC{0.001}{300}{750}$ .
% T -> P(5)
$P(T=3) \approx \PoissonP{5}{3}$ .
$P(T\geqslant2) \approx \PoissonC[4]{5}{2}{*}$ .
```

Sortie \LaTeX

- $Y \hookrightarrow \mathcal{N}(550; 30)$:

$$P(Y \geq 600) \approx 0,0478.$$

$$P(500 \leq Y \leq 600) \approx 0,9044.$$

- $X \hookrightarrow \mathcal{B}(100; 0,02)$:

$$P(X = 10) \approx 0,0000288 \approx 2,88 \times 10^{-5}.$$

$$P(15 \leq X \leq 25) \approx 0,000000017 \approx 1,7 \times 10^{-9}.$$

- $W \hookrightarrow \mathcal{H}(50; 10; 5)$:

$$P(W = 4) \approx 0,00396.$$

$$P(1 \leq W \leq 3) \approx 0,6854.$$

- $Z \hookrightarrow \mathcal{E}_{0,001}$:

$$P(Z \geq 400) \approx 0,670.$$

$$P(300 \leq Z \leq 750) \approx 0,268.$$

- $T \hookrightarrow \mathcal{P}_5$:

$$P(T = 3) \approx 0,140.$$

$$P(T \geq 2) \approx 0,9596.$$

Information(s)

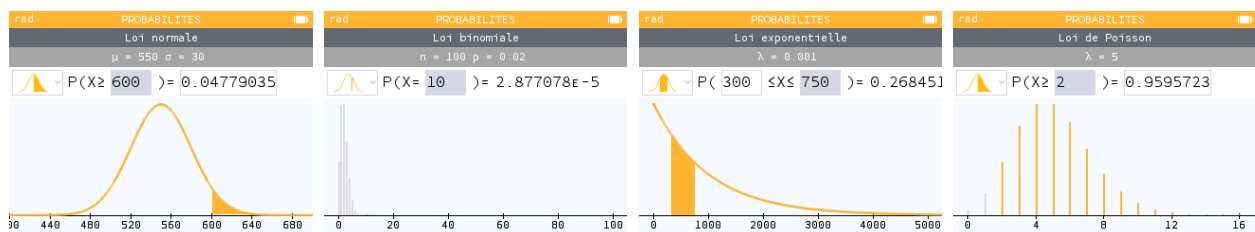

26 Arbres de probabilités « classiques »

26.1 Introduction

💡 Idée(s)

L'idée est de proposer des commandes pour créer des arbres de probabilités classiques (et homogènes), en TikZ, de format :

- 2×2 ou 2×3 ;
- 3×2 ou 3×3 .

Les (deux) commandes sont donc liées à un environnement `tikzpicture`, et elles créent les nœuds de l'arbre, pour exploitation ultérieure éventuelle.

🔗 Code \LaTeX

```
%commande simple pour tracé de l'arbre
\ArbreProbasTikz[options]{donnees}

%environnement pour tracé et exploitation éventuelle
\begin{EnvArbreProbasTikz}[options]{donnees}
  code tikz supplémentaire
\end{EnvArbreProbasTikz}
```

26.2 Options et arguments

📌 Information(s)

Les **⟨donnees⟩** seront à préciser sous forme

```
<sommet1>/<proba1>/<position1>, <sommet2>/<proba2>/<position2>, ...
```

avec comme « sens de lecture » de la gauche vers la droite puis du haut vers le bas (on balaye les *sous-arbres*), avec comme possibilités :

- [2.5.3](#) une donnée **⟨proba⟩** peut être laissée vide ou spécifiée avec des macros;
- une donnée **⟨position⟩** peut valoir **⟨above⟩** (au-dessus), **⟨below⟩** (en-dessous) ou être laissée **⟨vide⟩** (sur).

🔑 Clés et options

Quelques **⟨Clés⟩** (communes) pour les deux commandes :

- la clé **⟨Unite⟩** pour préciser l'unité de l'environnement TikZ; défaut **⟨1cm⟩**
- la clé **⟨EspaceNiveau⟩** pour l'espace (H) entre les étages; défaut **⟨3.25⟩**
- la clé **⟨EspaceFeuille⟩** pour l'espace (V) entre les feuilles; défaut **⟨1⟩**
- la clé **⟨Type⟩** pour le format, parmi **⟨2x2⟩** ou **⟨2x3⟩** ou **⟨3x2⟩** ou **⟨3x3⟩**; défaut **⟨2x2⟩**
- la clé **⟨Police⟩** pour la police des nœuds; défaut **⟨\normalfont\normalsize⟩**
- la clé **⟨PoliceProbas⟩** pour la police des probas; défaut **⟨\normalfont\small⟩**
- le booléen **⟨InclineProbas⟩** pour incliner les probas; défaut **⟨true⟩**
- le booléen **⟨Fleche⟩** pour afficher une flèche sur les branches; défaut **⟨false⟩**
- la clé **⟨StyleTrait⟩** pour les branches, en langage TikZ; défaut **⟨vide⟩**
- la clé **⟨EpaisseurTrait⟩** pour l'épaisseur des branches, en langage TikZ; défaut **⟨semithick⟩**

</> Code \LaTeX

```
\def\ArbreDeuxDeux{
  $A$/\num{0.5}/,
  $B$/\num{0.4}/,
  $\overline{B}$/\dots/,
  $\overline{A}$/\dots/,
  $B$/\dots/,
  $\overline{B}$/$\frac{1}{3}$/$/
}
```

```
\ArbreProbasTikz{\ArbreDeuxDeux}
```

%des éléments, en gris, ont été rajoutés pour illustrer certaines options

Sortie \LaTeX

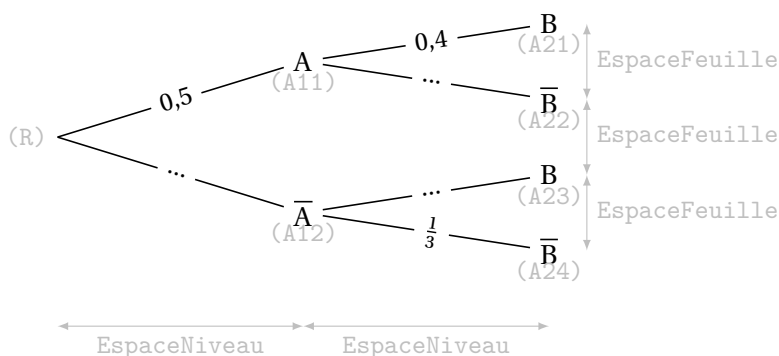

Information(s)

Les nœuds créés par les commandes sont :

- \LaTeX R pour la racine;
- \LaTeX A1x pour les nœuds du 1^{er} niveau (de haut en bas);
- \LaTeX A2x pour les nœuds du 2^d niveau (de haut en bas).

26.3 Exemples complémentaires

</> Code \LaTeX

```
\def\ArbreTroisDeux{
  $A_1$/\num{0.5}/above,
  $B$/\num{0.4}/above,
  $\overline{B}$/\dots/below,
  $A_2$/\dots/above,
  $B$/\dots/above,
  $\overline{B}$/$\frac{1}{3}$/$/below,
  $A_3$/\dots/below,
  $B$/\dots/above,
  $\overline{B}$/$\frac{4}{15}$/$/below
}

\begin{EnvArbreProbasTikz}[Type=3x2,Fleche,EspaceNiveau=5,EspaceFeuille=1.25]{\ArbreTroisDeux}
  \draw[ForestGreen,->] (A24)--($ (A24)+(2.5,0) $) node[right,font=\sffamily] {code tikz
  - rajouté} ;
\end{EnvArbreProbasTikz}
```

Sortie \LaTeX

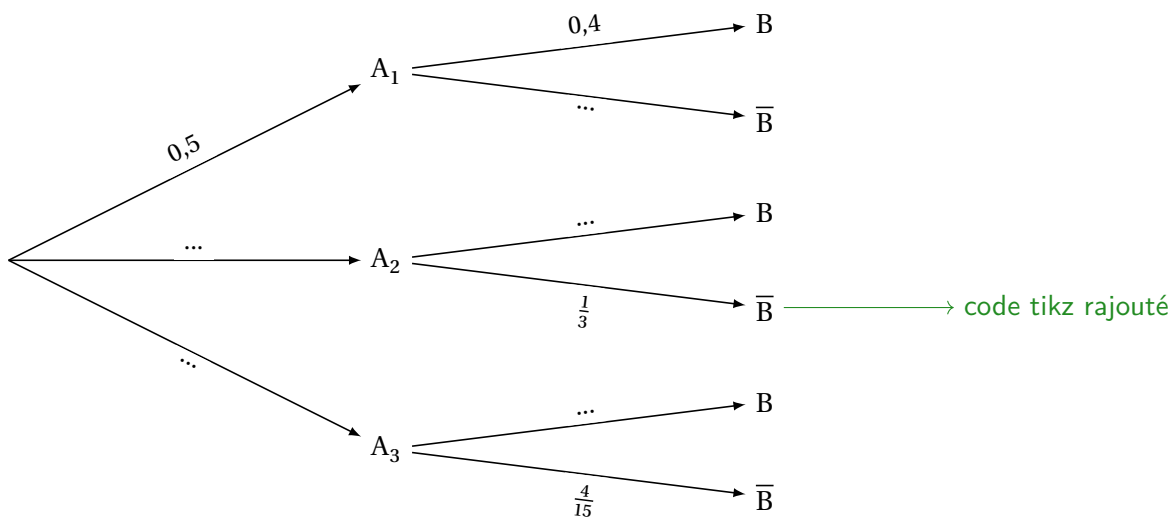

Code \LaTeX

```

\def\ArbreDeuxTrois{
  $A$/\num{0.05}/above,
  $B_1$/\num{0.4}/above,$B_2$/\num{0.35}/,$B_3$//below,
  $\overline{A}$/\dots/below,
  $B_1$/$\frac{2}{15}$//above,$B_2$//,$B_3$/$\frac{1}{3}$//below
}
\ArbreProbasTikz[Type=2x3,InclineProbas=false,EspaceFeuille=1.15]{\ArbreDeuxTrois}

\def\ArbreTroisTrois{
  $A_1$/\num{0.05}/,$B_1$/{1/3}/,$B_2$/{1/3}/,$B_3$/{1/3}/,
  $A_2$/\num{0.80}/,$B_1$/{1/3}/,$B_2$/{1/3}/,$B_3$/{1/3}/,
  $A_3$/\num{0.15}/,$B_1$/{1/3}/,$B_2$/{1/3}/,$B_3$/{1/3}/
}
\ArbreProbasTikz[Type=3x3,StyleTrait={densely
  - dashed},EspaceFeuille=0.7,PoliceProbas=\scriptsize,Police=\small]{\ArbreTroisTrois}

```

Sortie \LaTeX

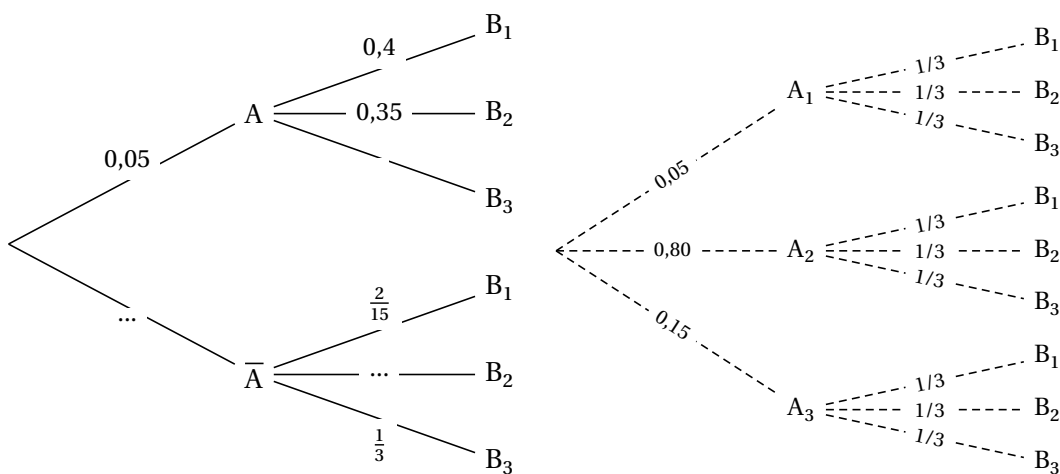

27 Petits schémas pour des probabilités continues

27.1 Idée

💡 Idée(s)

L'idée est de proposer des commandes pour illustrer, sous forme de schémas en TikZ, des probabilités avec des lois continues (normales et exponentielles).

Ces « schémas » peuvent être insérés en tant que graphique explicatif, ou bien en tant que petite illustration rapide!

🔗 Code \LaTeX

```
\LoiNormaleGraphe[options]<options tikz>{m}{s}{a}{b}
```

```
\LoiExpoGraphe[options]<options tikz>{l}{a}{b}
```

➦ Sortie \LaTeX

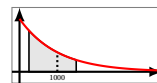
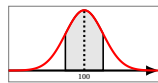

🔑 Clés et options

Les probabilités *illustrables* sont donc des probabilités Cumulées ($P(a \leq X \leq b)$).

On peut utiliser \LaTeX^* comme borne (a ou b), pour les probabilités du type $P(X \leq b)$ et $P(X \geq a)$.

27.2 Commandes et options

🔑 Clés et options

Quelques **(Clés)** sont disponibles pour ces commandes :

- la clé **(CouleurAire)** pour l'aire sous la courbe; défaut **(LightGray)**
- la clé **(CouleurCourbe)** pour la courbe; défaut **(red)**
- la clé **(Largeur)** qui sera la largeur (en cm) du graphique; défaut **(2)**
- la clé **(Hauteur)** qui sera la hauteur (en cm) du graphique; défaut **(1)**
- un booléen **(AfficheM)** qui affiche la moyenne; défaut **(true)**
- un booléen **(AfficheCadre)** qui affiche un cadre pour délimiter le schéma. défaut **(true)**

➦ Information(s)

Les commandes sont donc des environnements TikZ, sans possibilité de « rajouter » des éléments. Ces petits schémas sont donc vraiment dédiés à *montrer* rapidement une probabilité continue, sans fioriture.

🔗 Code \LaTeX

Avec centrage vertical sur l'axe des abscisses :

```
\LoiNormaleGraphe  
[AfficheM=false,CouleurCourbe=Blue,CouleurAire=LightBlue]<baseline=0pt>{1000}{100}{950}{*}
```

Avec centrage vertical sur l'axe des abscisses :

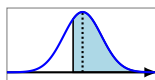

</> Code L^AT_EX

Avec quelques modifications :

```
\LoiNormaleGraphe [Largeur=4,Hauteur=2]{150}{12.5}{122}{160}
```

```
\medskip
```

Avec centrage vertical :

```
\LoiNormaleGraphe [Largeur=5,Hauteur=2.5]<baseline=(current bounding  
→ box.center)>{200}{5}{204}{*}
```

```
\medskip
```

Avec centrage vertical sur l'axe des abscisses :

```
\LoiExpoGraphe  
[AfficheM=false,CouleurCourbe=Blue,CouleurAire=LightBlue]<baseline=0pt>{0.05}{*}{32}
```

```
\medskip
```

```
\LoiExpoGraphe [Largeur=4,Hauteur=2]{0.00025}{5000}{*}
```

Avec quelques modifications :

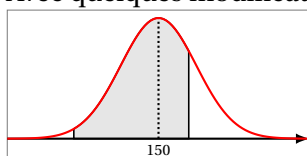

Avec centrage vertical :

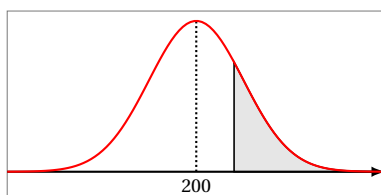

Avec centrage vertical sur l'axe des abscisses :

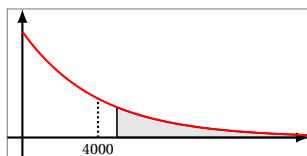
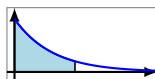

27.3 Remarques et compléments

Information(s)

Pour le moment, seules les lois (continues) exponentielles et normales sont disponibles, peut-être que d'autres lois seront ajoutées, mais il ne me semble pas très pertinent de proposer des schémas similaires pour des lois discrètes, qui ont des *représentations* assez variables...

28 Nombres aléatoires

28.1 Idée

💡 Idée(s)

2.0.9 L'idée est de proposer des commandes pour générer des nombres aléatoires, pour exploitation ultérieure :

- un entier ou un nombre décimal;
- des nombres entiers, avec ou sans répétitions.

📌 Information(s)

Pour chacune des commandes, le ou les résultats sont stockés dans une macro dont le nom est choisi par l'utilisateur.

📄 Code \LaTeX

```
%entier aléatoire entre a et b
\NbAlea{a}{b}{macro}

%nombre décimal (n chiffres après la virgule) aléatoire entre a et b+1 (exclus)
\NbAlea[n]{a}{b}{macro}

%création d'un nombre aléatoire sous forme d'une macro
\VarNbAlea{macro}{calculs}

%liste d'entiers aléatoires
\TirageAleatoireEntiers[options]{macro}
```

📄 Code \LaTeX

```
%nombre aléatoire entre 1 et 50, stocké dans \PremierNbAlea
Entier entre 1 et 50 : \NbAlea{1}{50}{\PremierNbAlea}\PremierNbAlea
%nombre aléatoire créé à partir du 1er, stocké dans \DeuxiemeNbAlea
Entier à partir du précédent :
  ↳ \VarNbAlea{\DeuxiemeNbAlea}{\PremierNbAlea+randint(0,10)}\DeuxiemeNbAlea
%nombre aléatoire décimal (au millième) entre 0 et 10+1 (exclus), stocké dans \PremierDecAlea
Décimal entre 0 et $10,999\ldots$ : \NbAlea[3]{0}{10}{\PremierDecAlea}\PremierDecAlea
%liste de 6 nombres, sans répétitions, entre 1 et 50
Liste par défaut (6 entre 1 et 50) :
  ↳ \TirageAleatoireEntiers{\PremiereListeAlea}\PremiereListeAlea
```

Entier entre 1 et 50 : 49 Entier à partir du précédent : 51 Décimal entre 0 et 10,999... : 9.55 Liste par défaut (6 entre 1 et 50) : 35,42,32,3,27,46

📌 Information(s)

Les listes créées sont exploitables, *a posteriori*, par le package `listofitems` par exemple!

📄 Code \LaTeX

```
Liste générée : \TirageAleatoireEntiers{\TestListeA}\TestListeA
Liste traitée : \readlist*\LISTEa{\TestListeA}\showitems{\LISTEa}

Liste générée : 11,30,29,25,40,8
Liste traitée : 

|    |    |    |    |    |   |
|----|----|----|----|----|---|
| 11 | 30 | 29 | 25 | 40 | 8 |
|----|----|----|----|----|---|

```

28.2 Clés et options

Clés et options

Quelques clés sont disponibles pour la commande `\TirageAleatoireEntiers` :

- la clé `<ValMin>` pour préciser borne inférieure de l'intervalle; défaut `<1>`
- la clé `<ValMax>` pour préciser borne supérieure de l'intervalle; défaut `<50>`
- la clé `<NbVal>` qui est le nombre d'entiers à générer; défaut `<6>`
- la clé `<Sep>` pour spécifier le séparateur d'éléments; défaut `<, >`
- la clé `<Tri>` parmi `<non/croissant/décroissant>` pour trier les valeurs; défaut `<non>`
- le booléen `<Repetition>` pour autoriser la répétition d'éléments. défaut `<false>`

</> Code \LaTeX

```
Une liste de 15 valeurs (différentes), entre 10 et 100, stockée dans la macro MaListeA : \\
Liste : \TirageAleatoireEntiers[ValMin=10,ValMax=100,NbVal=15]{\MaListeA}\MaListeA \\
```

```
Une liste de 12 valeurs (différentes), entre 1 et 50, ordre croissant : \\
Liste : \TirageAleatoireEntiers[ValMin=1,ValMax=50,NbVal=12,Tri=croissant]{\MaListeB}\MaListeB
- \\
```

```
Une liste de 12 valeurs (différentes), entre 1 et 50, ordre décroissant : \\
Liste :
- \TirageAleatoireEntiers[ValMin=1,ValMax=50,NbVal=12,Tri=décroissant]{\MaListeC}\MaListeC
- \\
```

```
15 tirages de dé à 6 faces : \\
- \TirageAleatoireEntiers[ValMin=1,ValMax=6,NbVal=15,Repetition]{\TestDes}\TestDes
```

Une liste de 15 valeurs (différentes), entre 10 et 100, stockée dans la macro MaListeA :

Liste : 44,16,24,30,86,19,50,23,96,91,80,52,42,82,36

Une liste de 12 valeurs (différentes), entre 1 et 50, ordre croissant :

Liste : 1,4,6,13,15,17,24,32,43,44,45,49

Une liste de 12 valeurs (différentes), entre 1 et 50, ordre décroissant :

Liste : 50,46,42,33,27,24,14,10,9,7,6,3

15 tirages de dé à 6 faces :

5,3,5,2,5,1,4,6,6,4,4,3,3,5

</> Code \LaTeX

Une liste (10) pour le Keno `\textcopyright`, ordonnée, et séparée par des `\texttt{-}` :

```
\TirageAleatoireEntiers[ValMin=1,ValMax=70,NbVal=10,Tri=croissant,Sep={-}]{\ListeKeno}
$\ListeKeno$
```

```
\setsepchar{-}\readlist*\KENO{\ListeKeno}\showitems{\KENO}
```

Une liste (10) pour le Keno ©, ordonnée, et séparée par des - :

5 – 20 – 26 – 30 – 31 – 33 – 40 – 51 – 61 – 69

| | | | | | | | | | |
|---|----|----|----|----|----|----|----|----|----|
| 5 | 20 | 26 | 30 | 31 | 33 | 40 | 51 | 61 | 69 |
|---|----|----|----|----|----|----|----|----|----|

29 Combinatoire

29.1 Idée

💡 Idée(s)

L'idée est de proposer une commande pour calculer un arrangement ou une combinaison, en utilisant les capacités de calcul du package `\xint` (2.5.4).

🔗 Code L^AT_EX

```
\Arrangement(*) [option] {p}{n}
\Combinaison(*) [option] {p}{n}
\CalculAnp{p}{n} ou \CalculCnp{p}{n} dans un calcul via \xinteval{...}
```

29.2 Utilisation

🔑 Clés et options

Peu de paramétrage pour ces commandes qui permettent de calculer A_n^p et C_n^p :

- les versions étoilées ne formatent pas le résultat grâce à `\num` de `\sinuitx`;
- le booléen **<Notation>** pour avoir la notation au début; défaut **<false>**
- le booléen **<Formule>** permet de présenter la formule avant le résultat; défaut **<false>**
- le premier argument, *obligatoire*, est la valeur de p ;
- le second argument, *obligatoire*, est la valeur de n .

🔗 Code L^AT_EX

On a `\A_{20}^3=\Arrangement*{3}{20}` en non formaté,
et `\Arrangement[Notation]{3}{20}` en formaté avec la notation au début.

On a $A_{20}^3 = 6840$ en non formaté, et $A_{20}^3 = 6840$ en formaté avec la notation au début.

🔗 Code L^AT_EX

On a `\displaystyle\binom{20}{3}=\Combinaison*{3}{20}` en non formaté,~
et `\displaystyle\Combinaison[Notation]{3}{20}` en formaté avec la notation au début.\\
Et `\dbinom{20}{3}+\dbinom{20}{4} = \num{\xinteval{\CalculCnp{3}{20}+\CalculCnp{4}{20}}}`.

On a $\binom{20}{3} = 1140$ en non formaté, et $\binom{20}{3} = 1140$ en formaté avec la notation au début.

Et $\binom{20}{3} + \binom{20}{4} = 5985$.

🔗 Code L^AT_EX

On a `\displaystyle\Arrangement[Notation,Formule]{3}{20}`.

On a $A_{20}^3 = \frac{20!}{17!} = 6840$.

🔗 Code L^AT_EX

On a `\displaystyle\Combinaison[NotationAncien,Formule]{3}{20}`. *%ancienne notation FR*

On a $C_{20}^3 = \frac{20!}{3! \times 17!} = 1140$.

Neuvième partie

Outils pour l'arithmétique

30 Conversions binaire/hexadécimal/décimal

30.1 Idée

💡 Idée(s)

L'idée est de *compléter* les possibilités offertes par le package `xintbinhex`, en mettant en forme quelques conversions :

- décimal en binaire avec blocs de 4 chiffres en sortie;
- conversion binaire ou hexadécimal en décimal avec écriture polynomiale.

📌 Information(s)

Le package `xintbinhex` est la base de ces macros, puisqu'il permet de faire des conversions directes!

Les macros présentées ici ne font que les intégrer dans un environnement adapté à une correction ou une présentation!

🔗 Code \LaTeX

```
\xintDecToHex{100}  
\xintDecToBin{51}  
\xintHexToDec{A4C}  
\xintBinToDec{110011}  
\xintBinToHex{11111111}  
\xintHexToBin{ACDC}  
\xintCHexToBin{3F}
```

🔗 Sortie \LaTeX

```
64  
110011  
2636  
51  
FF  
1010110011011100  
00111111
```

30.2 Conversion décimal vers binaire

🔗 Code \LaTeX

```
\ConversionDecBin(*)[clés]{nombre}
```

🔗 Clés et options

Concernant la commande en elle même, peu de paramétrage :

- la version *étoilée* qui permet de ne pas afficher de zéros avant pour « compléter »;
- le booléen `\AffBase` qui permet d'afficher ou non la base des nombres; défaut `(true)`
- l'argument, *obligatoire*, est le nombre entier à convertir.

Le formatage est géré par `sinuitx`, le mieux est donc de positionner la commande dans un environnement mathématique.

Les nombres écrits en binaire sont, par défaut, présentés en bloc(s) de 4 chiffres.

</> Code \LaTeX

```
% Conversion avec affichage de la base et par bloc de 4
 $\backslash$ ConversionDecBin{415}$
% Conversion avec affichage de la base et sans forcément des blocs de 4
 $\backslash$ ConversionDecBin*{415}$
% Conversion sans affichage de la base et par bloc de 4
 $\backslash$ ConversionDecBin[AffBase=false]{415}$
% Conversion sans affichage de la base et sans forcément des blocs de 4
 $\backslash$ ConversionDecBin*[AffBase=false]{415}$
```

Sortie \LaTeX

```
41510 = 0001 1001 11112
41510 = 1 1001 11112
415 = 0001 1001 1111
415 = 1 1001 1111
```

30.3 Conversion binaire vers hexadécimal

Information(s)

L'idée est ici de présenter la conversion, grâce à la conversion « directe » par blocs de 4 chiffres :

- la macro rajoute éventuellement les zéros pour compléter;
- elle découpe par blocs de 4 chiffres binaires;
- elle présente la conversion de chacun des blocs de 4 chiffres binaires;
- elle affiche la conversion en binaire.

</> Code \LaTeX

```
 $\backslash$ ConversionBinHex[clés]{nombre}
```

Clés et options

Quelques **(clés)** sont disponibles pour cette commande :

- le booléen **(AffBase)** qui permet d'afficher ou non la base des nombres; défaut **(true)**
- le booléen **(Details)** qui permet d'afficher ou le détail par bloc de 4. défaut **(true)**

Le formatage est géré par le package `\sinuitx`, le mieux est de positionner la commande dans un environnement mathématique.

</> Code \LaTeX

```
%conversion avec détails et affichage de la base
 $\backslash$ ConversionBinHex{110011111}$
%conversion sans détails et affichage de la base
 $\backslash$ ConversionBinHex[Details=false]{110011111}$
%conversion sans détails et sans affichage de la base
 $\backslash$ ConversionBinHex[AffBase=false,Details=false]{110011111}$
```

Sortie \LaTeX

```
1 1001 11112 = 0001 1001 1111 =  $\frac{0001}{1} \frac{1001}{9} \frac{1111}{F} = 19F_{16}$ 
1 1001 11112 = 19F16
1 1001 1111 = 19F
```

30.4 Conversion binaire ou hexadécimal en décimal

Information(s)

L'idée est ici de présenter la conversion, grâce à l'écriture polynômiale :

- écrit la somme des puissances;
- convertir si besoin les *chiffres* hexadécimal;
- peut ne pas afficher les monômes de coefficient 0.

Code \LaTeX

```
\ConversionVersDec[clés]{nombre}
```

Clés et options

Quelques **clés** sont disponibles pour cette commande :

- la clé **<BaseDep>** qui est la base de départ (2 ou 16!); défaut **<2>**
- le booléen **<AffBase>** qui permet d'afficher ou non la base des nombres; défaut **<true>**
- le booléen **<Details>** qui permet d'afficher ou le détail par bloc de 4; défaut **<true>**
- le booléen **<Zeros>** qui affiche les chiffres 0 dans la somme. défaut **<true>**

Le formatage est toujours géré par le package `sinuitx`, le mieux est de positionner la commande dans un environnement mathématique.

Code \LaTeX

```
%conversion 16->10 avec détails et affichage de la base et zéros  
$\ConversionVersDec[BaseDep=16]{19F}$  
%conversion 2->10 avec détails et affichage de la base et zéros  
$\ConversionVersDec{110011}$  
%conversion 2->10 avec détails et affichage de la base et sans zéros  
$\ConversionVersDec[Zeros=false]{110011}$  
%conversion 16->10 sans détails et affichage de la base et avec zéros  
$\ConversionVersDec[BaseDep=16,Details=false]{AC0DC}$  
%conversion 16->10 avec détails et sans affichage de la base et sans zéros  
$\ConversionVersDec[Eeros=false,Basedep=16]{AC0DC}$
```

Sortie \LaTeX

```
19F16 = 1 × 162 + 9 × 161 + 15 × 160 = 41510  
1100112 = 1 × 25 + 1 × 24 + 0 × 23 + 0 × 22 + 1 × 21 + 1 × 20 = 5110  
1100112 = 1 × 25 + 1 × 24 + 1 × 21 + 1 × 20 = 5110  
AC0DC16 = 70473210  
AC0DC16 = 10 × 164 + 12 × 163 + 13 × 161 + 12 × 160 = 70473210
```

31 Conversion « présentée » d'un nombre en base décimale

31.1 Idée

💡 Idée(s)

L'idée est de proposer une « présentation » par divisions euclidiennes pour la conversion d'un entier donné en base 10 dans une base quelconque.

Les commandes de la section précédente donne *juste* les résultats, dans cette section il y a en plus la présentation de la conversion.

La commande utilise – par défaut – du code TikZ en mode `\tikz[overlay]`, donc on pourra déclarer – si ce n'est pas fait – dans le préambule, la commande qui suit.

🔗 Code \LaTeX

```
...  
\tikzstyle{every picture}+=[remember picture]  
...
```

31.2 Code et clés

🔗 Code \LaTeX

```
%conversion basique  
\ConversionDepuisBaseDix{78}{2}
```

$$\left\{ \begin{array}{l} 78 = 2 \times 39 + 0 \\ 39 = 2 \times 19 + 1 \\ 19 = 2 \times 9 + 1 \\ 9 = 2 \times 4 + 1 \\ 4 = 2 \times 2 + 0 \\ 2 = 2 \times 1 + 0 \\ 1 = 2 \times 0 + 1 \end{array} \right. \Rightarrow 78_{10} = 1001110_2$$

📌 Information(s)

La « tableau », qui est géré par `\array` est inséré dans un `\ensuremath`, donc les `$. . . $` ne sont pas utiles.

🔗 Code \LaTeX

```
\ConversionDepuisBaseDix[options]{nombre en base 10}{base d'arrivée}
```

🔗 Clés et options

Quelques options pour cette commande :

- la clé **<Couleur>** pour la couleur du « rectangle » des restes; défaut **<red>**
- la clé **<DecalH>** pour gérer le décalage H du « rectangle », qui peut être donné soit sous la forme **<Esp>** ou soit sous la forme **<espgauche/espdroite>**; défaut **<2pt>**
- la clé **<DecalV>** pour le décalage vertical du « rectangle »; défaut **<3pt>**
- la clé **<Noeud>** pour le préfixe du nœud du premier et du dernier reste (pour utilisation en TikZ); défaut **<EEE>**
- le booléen **<Rect>** pour afficher ou non le « rectangle » des restes; défaut **<>true>**
- le booléen **<CouleurRes>** pour afficher ou non la conversion en couleur (identique au rectangle). défaut **<>false>**

</> Code L^AT_EX

```
%conversion avec changement de couleur
\ConversionDepuisBaseDix[Couleur=DarkBlue]{45}{2}

%conversion sans le rectangle
Par divisions euclidiennes successives, \ConversionDepuisBaseDix[Rect=false]{54}{3}.

%conversion avec gestion du decalh pour le placement précis du rectangle
\ConversionDepuisBaseDix[Couleur=Goldenrod,DecalH=6pt/2pt]{1012}{16}

%conversion avec nœud personnalisé et réutilisation
\ConversionDepuisBaseDix[Couleur=ForestGreen,CouleurRes,Noeud=TEST]{100}{9}.
\begin{tikzpicture}
  \draw[overlay,ForestGreen,thick,->] (TEST2.south east) to[bend right] ++ (3cm,-1cm)
  - node[right] {test} ;
\end{tikzpicture}
```

⊕ Sortie L^AT_EX

$$\left\{ \begin{array}{l} 45 = 2 \times 22 + 1 \\ 22 = 2 \times 11 + 0 \\ 11 = 2 \times 5 + 1 \\ 5 = 2 \times 2 + 1 \\ 2 = 2 \times 1 + 0 \\ 1 = 2 \times 0 + 1 \end{array} \right. \Rightarrow 45_{10} = 101101_2$$

Par divisions euclidiennes successives, $\left\{ \begin{array}{l} 54 = 3 \times 18 + 0 \\ 18 = 3 \times 6 + 0 \\ 6 = 3 \times 2 + 0 \\ 2 = 3 \times 0 + 2 \end{array} \right. \Rightarrow 54_{10} = 2000_3.$

$$\left\{ \begin{array}{l} 1012 = 16 \times 63 + 4 \\ 63 = 16 \times 3 + 15 \\ 3 = 16 \times 0 + 3 \end{array} \right. \Rightarrow 1012_{10} = 3F4_{16}$$

On obtient donc $\left\{ \begin{array}{l} 100 = 9 \times 11 + 1 \\ 11 = 9 \times 1 + 2 \\ 1 = 9 \times 0 + 1 \end{array} \right. \Rightarrow 100_{10} = 121_9.$

→ test

32 Algorithme d'Euclide pour le PGCD

32.1 Idée

💡 Idée(s)

L'idée est de proposer une « présentation » de l'algorithme d'Euclide pour le calcul du PGCD de deux entiers. Le package `\xintgcd` permet déjà de le faire, il s'agit ici de travailler sur la *mise en forme*.

🔗 Code L^AT_EX

```
\PresentationPGCD[options]{a}{b}
```

🔗 Code L^AT_EX

```
\tikzstyle{every picture}+=[remember picture]  
...  
\PresentationPGCD{150}{27}
```

➡ Sortie L^AT_EX

$$\left\{ \begin{array}{l} 150 = 27 \times 5 + 15 \\ 27 = 15 \times 1 + 12 \\ 15 = 12 \times 1 + \textcircled{3} \\ 12 = 3 \times 4 + 0 \end{array} \right. \Rightarrow \text{PGCD}(150;27) = 3$$

⚠ Attention

La mise en valeur du dernier reste non nul est géré par du code TikZ, en mode `\overlay`, donc il faut bien penser à déclarer dans le préambule : `\tikzstyle{every picture}+=[remember picture]`

32.2 Options et clés

🔗 Clés et options

Quelques options disponibles pour cette commande :

- la clé **<Couleur>** qui correspond à la couleur pour la mise en valeur; défaut **<red>**
- la clé **<DecalRect>** qui correspond à l'écartement du rectangle de mise en valeur; défaut **<2pt>**
- le booléen **<Rectangle>** qui gère l'affichage ou non du rectangle de mise en valeur; défaut **<true>**
- la clé **<Noeud>** qui gère le préfixe du nom du nœud TikZ du rectangle (pour exploitation ultérieure); défaut **<FFF>**
- le booléen **<CouleurResultat>** pour mettre ou non en couleur de PGCD; défaut **<false>**
- le booléen **<AfficheConclusion>** pour afficher ou non la conclusion; défaut **<true>**
- le booléen **<AfficheDelimitateurs>** pour afficher ou non les délimiteurs (accolade gauche et trait droit). défaut **<true>**

Le rectangle de mise en valeur est donc un nœud TikZ qui sera nommé, par défaut `\FFF1`.

La présentation est dans un environnement `\ensuremath` donc les `\$...$` ne sont pas indispensables.

🔗 Code L^AT_EX

```
\PresentationPGCD[CouleurResultat]{150}{27}
```

$$\left\{ \begin{array}{l} 150 = 27 \times 5 + 15 \\ 27 = 15 \times 1 + 12 \\ 15 = 12 \times 1 + \textcircled{3} \\ 12 = 3 \times 4 + 0 \end{array} \right. \Rightarrow \text{PGCD}(150;27) = 3$$

</> Code L^AT_EX

```
\PresentationPGCD[CouleurResultat,Couleur=ForestGreen]{1250}{450}.  
  
\PresentationPGCD[CouleurResultat,Couleur=DarkBlue]{13500}{2500}.  
  
\PresentationPGCD[Rectangle=false]{420}{540}.  
  
\medskip  
D'après l'algorithmme d'Euclide, on a  $\left[ \right]$   
- \PresentationPGCD[Couleur=LightSkyBlue,AfficheConclusion=false,AfficheDelimitteurs=false]{123456789}{6789}  
- \right.$  
\begin{tikzpicture}  
  \draw[overlay,LightSkyBlue,thick,<-] (FFF1.east) to[bend right] ++ (2cm,0.75cm) node[right]  
    {dernier reste non nul};  
\end{tikzpicture}
```

$$\left\{ \begin{array}{l} 1250 = 450 \times 2 + 350 \\ 450 = 350 \times 1 + 100 \\ 350 = 100 \times 3 + \mathbf{50} \\ 100 = 50 \times 2 + 0 \end{array} \right. \Rightarrow \text{PGCD}(1250; 450) = 50.$$
$$\left\{ \begin{array}{l} 13500 = 2500 \times 5 + 1000 \\ 2500 = 1000 \times 2 + \mathbf{500} \\ 1000 = 500 \times 2 + 0 \end{array} \right. \Rightarrow \text{PGCD}(13500; 2500) = 500.$$
$$\left\{ \begin{array}{l} 420 = 540 \times 0 + 420 \\ 540 = 420 \times 1 + 120 \\ 420 = 120 \times 3 + 60 \\ 120 = 60 \times 2 + 0 \end{array} \right. \Rightarrow \text{PGCD}(420; 540) = 60.$$

D'après l'algorithmme d'Euclide, on a

$$\begin{array}{r|l} 123456789 = 9876 \times 12500 + 6789 \\ 9876 = 6789 \times 1 + 3087 \\ 6789 = 3087 \times 2 + 615 \\ 3087 = 615 \times 5 + 12 \\ 615 = 12 \times 51 + \mathbf{3} \\ 12 = 3 \times 4 + 0 \end{array}$$

dernier reste non nul

32.3 Compléments

Information(s)

La présentation des divisions euclidiennes est gérée par un tableau du type `\array`, avec alignement vertical de symboles `=` et `+`.

Par défaut, les délimiteurs choisis sont donc l'accolade gauche et le trait droit, mais la clé booléenne `\AfficheDelimitteurs=false` permet de choisir des délimiteurs différents.

</> Code L^AT_EX

```
 $\left[ \right]$  \PresentationPGCD[AfficheConclusion=false,AfficheDelimitteurs=false]{1234}{5} \right.$
```

$$\left[\begin{array}{l} 1234 = 5 \times 246 + 4 \\ 5 = 4 \times 1 + \mathbf{1} \\ 4 = 1 \times 4 + 0 \end{array} \right]$$

Dixième partie

Écritures, simplifications

33 Simplification sous forme d'une fractions

33.1 Idée

💡 Idée(s)

L'idée est d'obtenir une commande pour *simplifier* un calcul sous forme de fraction irréductible.

🔗 Code L^AT_EX

```
\ConversionFraction(*)[option de formatage]{calcul}
```

33.2 Commande et options

🔑 Clés et options

Quelques explications sur cette commande :

- [2.5.1](#) la version *étoilée* force l'écriture du signe « - » sur le numérateur;
- le premier argument, *optionnel* et entre [...] permet de spécifier un formatage du résultat :
 - **<t>** pour l'affichage de la fraction en mode tfrac;
 - **<d>** pour l'affichage de la fraction en mode dfrac;
 - **<n>** pour l'affichage de la fraction en mode nicefrac;
 - **<dec>** pour l'affichage du résultat en mode décimal (sans arrondi!);
 - **<dec=k>** pour l'affichage du résultat en mode décimal arrondi à 10^{-k} ;
- le second argument, *obligatoire*, est quant à lui, le calcul en syntaxe xint.

À noter que la macro est dans un bloc `\ensuremath` donc les `\$...$` ne sont pas nécessaires.

🔗 Code L^AT_EX

```
\ConversionFraction{-10+1/3*(-5/16)}           %sortie par défaut
\ConversionFraction*{-10+1/3*(-5/16)}         %sortie fraction avec - sur numérateur
\ConversionFraction[d]{-10+1/3*(-5/16)}       %sortie en displaystyle
\ConversionFraction[n]{-10+1/3*(-5/16)}       %sortie en nicefrac
\ConversionFraction[dec=4]{-10+1/3*(-5/16)}   %sortie en décimal arrondi à 0,0001
\ConversionFraction{2+91/7}                   %entier formaté
\ConversionFraction{111/2145}
\ConversionFraction{111/3}
```

🔗 Sortie L^AT_EX

```
- 485
 48
-485
 48
 485
 48
-485/48

-10,1042

15
 37
 715
37
```

</> Code L^AT_EX

```
\frac{111}{2145}=\ConversionFraction{111/2145}$  
  
\smallskip  
  
\frac{3}{15}=\ConversionFraction[] {3/15}$  
  
\smallskip  
  
\tfrac{3}{15}=\ConversionFraction[t] {3/15}$  
  
\smallskip  
  
\dfrac{3}{15}=\ConversionFraction[d] {3/15}$  
  
\smallskip  
  
\dfrac{0,42}{0,015}=\ConversionFraction[d]{0.42/0.015}$  
  
\smallskip  
  
\dfrac{0,41}{0,015}=\ConversionFraction[d]{0.41/0.015}$  
  
\smallskip  
  
\dfrac{1}{7}-\dfrac{3}{8}=\ConversionFraction[d]{1/7-3/8}$  
  
\smallskip  
  
\ConversionFraction[d]{1+1/2}$  
  
\smallskip  
  
\ConversionFraction{0.1/0.7+30/80}$
```

$$\frac{111}{2145} = \frac{37}{715}$$
$$\frac{3}{15} = \frac{1}{5}$$
$$\frac{3}{15} = \frac{1}{5}$$
$$\frac{3}{15} = \frac{1}{5}$$
$$\frac{0,42}{0,015} = 28$$
$$\frac{0,41}{0,015} = \frac{82}{3}$$
$$\frac{1}{7} - \frac{3}{8} = -\frac{13}{56}$$
$$\frac{3}{2} = \frac{29}{56}$$

Information(s)

A priori le package `xint` permet de s'en sortir pour des calculs « simples », je ne garantis pas que tout calcul ou toute division donne un résultat *satisfaisant* !

34 Ensembles

34.1 Idée

💡 Idée(s)

L'idée est d'obtenir une commande pour simplifier l'écriture d'un ensemble d'éléments, en laissant gérer les espaces.

Les délimiteurs de l'ensemble créé sont toujours $\{ \}$.

🔗 Code \LaTeX

```
\EcritureEnsemble[clés]{liste}
```

34.2 Commande et options

🔗 Clés et options

Peu d'options pour ces commandes :

- le premier argument, *optionnel*, permet de spécifier les **(Clés)** :
 - clé **(Sep)** qui correspond au délimiteur des éléments de l'ensemble; défaut **(;)**
 - clé **(Option)** qui est un code (par exemple `strut...`) inséré avant les éléments; défaut **(vide)**
 - un booléen **(Mathpunct)** qui permet de préciser si on utilise l'espacement mathématique `mathpunct`; défaut **(true)**
- le second, *obligatoire*, est la liste des éléments, séparés par `/`.

🔗 Code \LaTeX

```
$$\EcritureEnsemble{a/b/c/d/e}$$  
$$\EcritureEnsemble[Mathpunct=false]{a/b/c/d/e}$$  
$$\EcritureEnsemble[Sep=,]{a/b/c/d/e}$$  
$$\EcritureEnsemble[Option={\strut}]{a/b/c/d/e}$$ % \strut pour "augmenter"  
— un peu la hauteur des {}  
$$\EcritureEnsemble{ \frac{1}{1+\frac{1}{3}} / b / c / d / \frac{1}{2} }$$
```

🔗 Sortie \LaTeX

```
{a;b;c;d;e}  
{a;b;c;d;e}  
{a,b,c,d,e}  
{a;b;c;d;e}  
{ \frac{1}{1+\frac{1}{3}};b;c;d;\frac{1}{2} }
```

🔗 Information(s)

Attention cependant au comportement de la commande avec des éléments en mode mathématique, ceux-ci peuvent générer une erreur si `displaystyle` n'est pas utilisé...

35 Écriture d'un trinôme, trinôme aléatoire

35.1 Idée

💡 Idée(s)

L'idée est de proposer une commande pour écrire, sous forme développée réduite, un trinôme en fonction de ses coefficients a , b et c (avec $a \neq 0$), avec la gestion des coefficients nuls ou égaux à ± 1 .

En combinant avec le package `\xfp` et fonction de générateur d'entiers aléatoires, on peut de ce fait proposer une commande pour générer aléatoirement des trinômes à coefficients entiers (pour des fiches d'exercices par exemple).

L'affichage des monômes est géré par le package `\siunitx` et le tout est dans un environnement `\ensuremath`.

</> Code \LaTeX

```
\EcritureTrinome[options]{a}{b}{c}
```

</> Code \LaTeX

```
\EcritureTrinome{1}{7}{0}\  
\EcritureTrinome{1.5}{7.3}{2.56}\  
\EcritureTrinome{-1}{0}{12}\  
\EcritureTrinome{-1}{-5}{0}
```

$$x^2 + 7x$$

$$1,5x^2 + 7,3x + 2,56$$

$$-x^2 + 12$$

$$-x^2 - 5x$$

35.2 Clés et options

🔑 Clés et options

Quelques clés et options sont disponibles :

- la clé booléenne **(Alea)** pour autoriser les coefficients aléatoires; défaut **(false)**
- la clé booléenne **(Anegatif)** pour autoriser a à être négatif. défaut **(true)**

📄 Information(s)

La clé **(Alea)** va modifier la manière de saisir les coefficients, il suffira dans ce cas de préciser les bornes, sous la forme `\valmin, valmax`, de chacun des coefficients. C'est ensuite le package `\xfp` qui va se charger de générer les coefficients.

</> Code L^AT_EX

Avec a entre 1 et 5 (et signe aléatoire) puis b entre -2 et 7 puis c entre -10 et 20
- :

```
 $f(x)=\text{EcritureTrinome}[Alea]\{1,5\}\{-5,5\}\{-10,10\}\$\\$   
 $g(x)=\text{EcritureTrinome}[Alea]\{1,5\}\{-5,5\}\{-10,10\}\$\\$   
 $h(x)=\text{EcritureTrinome}[Alea]\{1,5\}\{-5,5\}\{-10,10\}\$\\$ 
```

Avec a entre 1 et 10 (forcément positif) puis b entre -2 et 2 puis c entre 0 et 4 :

```
 $\text{EcritureTrinome}[Alea,Anegatif=false]\{1,10\}\{-2,2\}\{0,4\}\\$   
 $\text{EcritureTrinome}[Alea,Anegatif=false]\{1,10\}\{-2,2\}\{0,4\}\\$   
 $\text{EcritureTrinome}[Alea,Anegatif=false]\{1,10\}\{-2,2\}\{0,4\}$ 
```

Avec a entre 1 et 5 (et signe aléatoire) puis b entre -2 et 7 puis c entre -10 et 20 :

$$f(x) = 5x^2 + 4x - 4$$
$$g(x) = -4x^2 - 4x - 2$$
$$h(x) = 5x^2 + 5x - 2$$

Avec a entre 1 et 10 (forcément positif) puis b entre -2 et 2 puis c entre 0 et 4 :

$$5x^2 - 2x + 3$$
$$4x^2 + x + 1$$
$$5x^2 - x + 2$$

36 Simplification de racines

36.1 Idée

💡 Idée(s)

2.1.0 L'idée est de proposer une commande pour simplifier *automatiquement* une racine carrée, sous la forme $\frac{a\sqrt{b}}{c}$ avec $\frac{a}{c}$ irréductible et b le « plus petit possible ».

🔗 Code \LaTeX

```
\SimplificationRacine{expression ou calcul}
```

🔗 Code \LaTeX

```
\SimplificationRacine{48}\\
\SimplificationRacine{100/34}\\
\SimplificationRacine{99999}\\
\SimplificationRacine{1500*0.31*(1-0.31)}\\
```

$$4\sqrt{3}$$
$$\frac{5\sqrt{34}}{17}$$
$$3\sqrt{11111}$$
$$\frac{3\sqrt{3565}}{10}$$

📌 Information(s)

C'est – comme souvent – le package `\xint` qui s'occupe en interne des calculs, et qui devrait donner des résultats satisfaisants dans la majorité des cas (attention aux *grands nombres*...)

La commande ne fait pas office de *calculatrice*, elle ne permet *que* de simplifier *une* racine carrée (donc transformer si besoin!).

36.2 Exemples

🔗 Code \LaTeX

```
%Simplification d'un module de complexe
$\left| 4+6\text{i}\right| = \sqrt{4^2+6^2} =
\quad \leftarrow \sqrt{\xinteval{4**2+6**2}}=\SimplificationRacine{4**2+6**2}$

%Simplification n°1
$\frac{1}{\sqrt{6}}=\left(\sqrt{\frac{1}{6}}\right)=\SimplificationRacine{1/6}$

%Simplification n°2
$\frac{42}{\sqrt{5}}=\left(\sqrt{\frac{42^2}{5}}\right)=\SimplificationRacine{(42*42)/5}$

%Écart-type d'une loi binomiale
$\sqrt{\num{150}\times\num{0.35}\times(1-\num{0.35})}=\displaystyle\SimplificationRacine{150*0.35*(1-0.35)}$
```

$$|4 + 6i| = \sqrt{4^2 + 6^2} = \sqrt{52} = 2\sqrt{13}$$
$$\frac{1}{\sqrt{6}} = \left(\sqrt{\frac{1}{6}}\right) = \frac{\sqrt{6}}{6}$$
$$\frac{42}{\sqrt{5}} = \left(\sqrt{\frac{42^2}{5}}\right) = \frac{42\sqrt{5}}{5}$$
$$\sqrt{150 \times 0,35 \times (1 - 0,35)} = \frac{\sqrt{546}}{4}$$

37 Mesure principale d'un angle

37.1 Idée

💡 Idée(s)

2.1.2 L'idée est de proposer (sur une suggestion de Marylyne Vignal) une commande pour déterminer la mesure principale d'un angle en radian.

🔗 Code \LaTeX

```
\MesurePrincipale[booléens]{angle} %dans un mode mathématique
```

📌 Information(s)

La commande est à insérer dans un environnement mathématique, via $\$...\$$ ou $\backslash[...]$.
L'angle peut être donné sous forme *explicite* avec la chaîne π .

37.2 Exemples

🔑 Clés et options

Pour cette commande :

- le booléen **<d>** permet de forcer l'affichage en displaystyle ; défaut **<false>**
- le booléen **<Crochets>** permet d'afficher le *modulo* entre crochets plutôt qu'entre parenthèses; défaut **<false>**
- l'argument *obligatoire* est en écriture *en ligne*.

🔗 Code \LaTeX

```
\$ \MesurePrincipale[d]{54pi/7}$  
\$ \MesurePrincipale[d]{-128pi/15}$  
\$ \MesurePrincipale{3pi/2}$  
\$ \MesurePrincipale[Crochets]{5pi/2}$  
\$ \MesurePrincipale{-13pi}$  
\$ \MesurePrincipale{28pi}$  
\$ \MesurePrincipale[d]{14pi/4}$  
\$ \MesurePrincipale[Crochets]{14pi/7}$
```

🔗 Sortie \LaTeX

$$\frac{54\pi}{7} = \frac{-2\pi}{7} (2\pi)$$
$$\frac{-128\pi}{15} = \frac{-8\pi}{15} (2\pi)$$
$$\frac{3\pi}{2} = \frac{-\pi}{2} (2\pi)$$
$$\frac{5\pi}{2} = \frac{\pi}{2} [2\pi]$$
$$-13\pi = \pi (2\pi)$$
$$28\pi = 0 (2\pi)$$
$$\frac{14\pi}{4} = \frac{-\pi}{2} (2\pi)$$
$$\frac{14\pi}{7} = 0 [2\pi]$$

Onzième partie

Jeux et récréations

38 SudoMaths, en TikZ

38.1 Introduction

💡 Idée(s)

L'idée est de *proposer* un environnement TikZ, une commande permettant de tracer des grilles de SudoMaths.

L'environnement créé, lié à TikZ, trace la grille de SudoMaths (avec les blocs démarqués), et peut la remplir avec une liste d'éléments.

🔗 Code \LaTeX

```
%grille classique non remplie, avec légendes H/V, {} nécessaires pour préciser que les cases  
→ seront "vides"  
\SudoMaths{}
```

🔗 Sortie \LaTeX

| | a | b | c | d | e | f | g | h | i |
|---|---|---|---|---|---|---|---|---|---|
| A | | | | | | | | | |
| B | | | | | | | | | |
| C | | | | | | | | | |
| D | | | | | | | | | |
| E | | | | | | | | | |
| F | | | | | | | | | |
| G | | | | | | | | | |
| H | | | | | | | | | |
| I | | | | | | | | | |

🔗 Information(s)

La commande `\SudoMaths` crée donc la grille (remplie ou non), dans un environnement TikZ, c'est *c'est tout!*

On peut également utiliser l'*environnement* `\EnvSudoMaths` dans lequel on peut rajouter du code TikZ!

🔗 Code \LaTeX

```
%grille "toute seule"  
\SudoMaths[clés]{liste}  
  
%grille avec ajout de code  
\begin{EnvSudoMaths}[clés]{grille}  
  %commandes tikz  
\end{EnvSudoMaths}
```

38.2 Clés et options

Clés et options

Quelques **clés** sont disponibles pour cette commande :

- la clé **<Epaisseur>** pour gérer l'épaisseur des traits épais; défaut **<1.5pt>**
- la clé **<Epaisseur>** pour gérer l'épaisseur des traits fins; défaut **<0.5pt>**
- la clé **<Unite>** qui est l'unité graphique de la figure; défaut **<1cm>**
- la clé **<CouleurCase>** pour la couleur (éventuelles) des cases; défaut **<LightBlue !50>**
- la clé **<CouleurTexte>** pour gérer la couleur du label des cases; défaut **<blue>**
- la clé **<NbCol>** qui est le nombre de colonnes; défaut **<9>**
- la clé **<NbSubCol>** qui est le nombre de sous-colonnes; défaut **<3>**
- la clé **<NbLig>** qui est le nombre de lignes; défaut **<9>**
- la clé **<NbSubLig>** qui est le nombre de sous-colonnes; défaut **<3>**
- la clé **<Police>** qui formate le label des cases; défaut **<\normalfont\normalsize>**
- le booléen **<Legendes>** qui affiche ou non les légendes (H et V) des cases; défaut **<>true>**
- la clé **<PoliceLeg>** qui formate le label des légendes; défaut **<\normalfont\normalsize>**
- la clé **<ListeLegV>** qui est la liste de la légende verticale; défaut **<ABCD...WXYZ>**
- la clé **<ListeLegH>** qui est la liste de la légende horizontale; défaut **<abcd...wxyz>**
- la clé **<DecalLegende>** qui est le décalage de la légende par rapport à la grille. défaut **<0.45>**

Information(s)

La liste éventuelle des éléments à rentrer dans le tableau est traitée par le package `listofitems`, et se présente sous la forme suivante : `\item / / / ... / / § / / / ... / / § ... § / / / ... / /`

Il peut donc être intéressant de *déclarer* la liste au préalable pour simplifier la saisie de la commande!

Information(s)

La **<CouleurCase>** est gérée – en interne – par le caractère `*` qui permet de préciser qu'on veut que la case soit coloriée.

Code L^AT_EX

```
%grille 6x6 avec blocs 2x3, avec coloration de cases (présentée sous forme de "cases")
\def\grilleSuMa{%
(a)* / (b)* /      /      / (c)* / (d)* $%
(e)* /      /      / (f)* / (g)* / (h)* $%
      /      / (i)* /      /      / (j)* $%
      /      / (k)* /      / (l)* / (m)* $%
(n)* /      / (o)* /      /      / (p)* $%
      /      /      / (q)* /      /      $%
}

\SudoMaths [Unite=0.75cm,NbCol=6,NbSubCol=2,NbLig=6,NbSubLig=3,%
Police=\small\bfseries\ttfamily,CouleurTexte=red,CouleurCase=yellow!50,Legendes=false]{\grilleSuMa}
```

Sortie L^AT_EX

| | | | | | |
|-----|-----|-----|-----|-----|-----|
| (a) | (b) | | | (c) | (d) |
| (e) | | | (f) | (g) | (h) |
| | | (i) | | | (j) |
| | | (k) | | (l) | (m) |
| (n) | | (o) | | | (p) |
| | | | (q) | | |

Information(s)

La grille, créée en TikZ, est portée par le rectangle de « coins » (0; 0) et (nbcou; -nblig), de sorte que les labels des cases sont situés au nœuds de coordonnées (x,5; -y,5).

Code L^AT_EX

```
%grille classique avec coloration de cases et commande tikz
%graduations rajoutées pour la lecture des coordonnées
\def\grilleSuMaB{%
  *////4///S%
  /*///3///S%
  //*/////S%
  ///*/////S%
  ////*/////S%
  /////*///S%
  //5*/////*/S%
  ////B///*S%
  *///9///Q/S%
}

\begin{EnvSudoMaths}[%
  Unite=0.66cm,Police=\footnotesize\bfseries\ttfamily,CouleurCase=ForestGreen!50,%
  ListeLegV=QSDFGHJKL,ListeLegH=poiuytrez]{\grilleSuMaB}
  \draw[red,very thick,<-,>=latex] (7.5,-4.5) to[bend right] ++ (4,-1) node[right] {code
  - rajouté...} ;
\end{EnvSudoMaths}
```

Sortie L^AT_EX

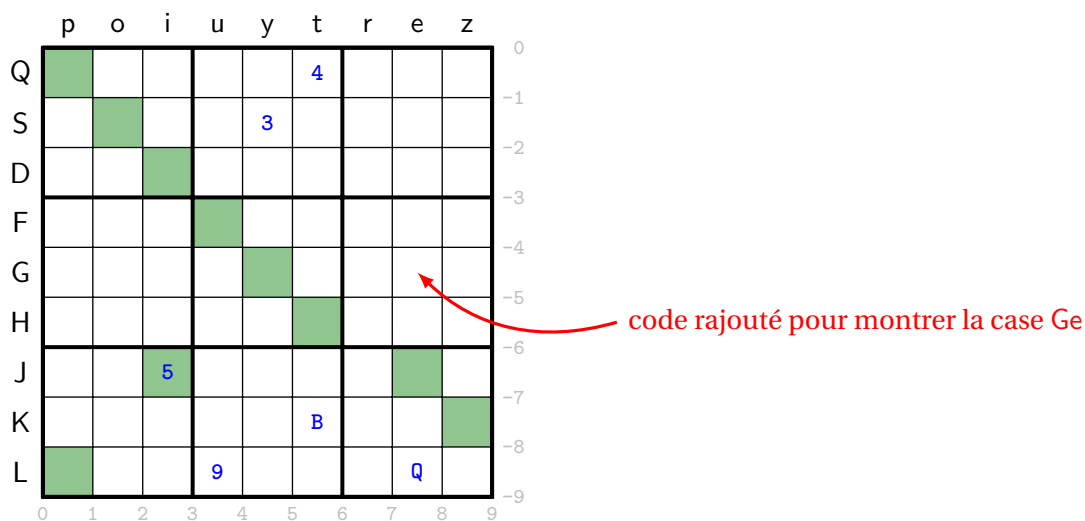

Douzième partie

Historique

- v 2.5.6 : Ajout d'une clé **<Trigo>** pour l'axe (Ox) (page 20)
 - v 2.5.5 : Externalisation de la fenêtre XCas (dans la package FentreCas)
 - v 2.5.4 : Modification des calculs (via xint) en combinatoire (page 90)
 - v 2.5.3 : Modification du traitement des tests dans les arbres de probas (page 83)
 - v 2.5.2 : Correction d'un dysfonctionnement avec tcolorbox 6.0
 - v 2.5.1 : Ajout d'une version étoilée pour la conversion en fraction (page 98)
 - v 2.5.0 : Système de bibliothèques pour certains packages/commandes (page 7)
 - v 2.2.0 : Ajout d'une clé **<Notation>** pour les arrangements et combinaisons (page 90)
 - v 2.1.9 : Correction d'un bug (et ajout d'une version étoilée) pour les petits schémas « de signe » (page 31)
 - v 2.1.8 : Suppression des commandes de PixelArt, désormais dans le package PixelArtTikz
 - v 2.1.7 : Ajout d'une clé Math pour les sommets des figures de l'espace (pages 53 et 55)
 - v 2.1.6 : Correction d'un bug lié au chargement de hvlogos, remplacé par hologo
 - v 2.1.5 : Combinatoire avec arrangements et combinaisons (page 90)
 - v 2.1.4 : Résolution approchée d'équations $f(x) = k$ (page 14)
 - v 2.1.3 : Améliorations dans les présentations Piton (page 41)
 - v 2.1.2 : Ajout d'une commande pour la mesure principale d'un angle (page 104)
 - v 2.1.1 : Ajout d'une section pour des repères en TikZ (page 20)
 - v 2.1.0 : Calcul du seuil, en interne désormais (page 18)
 - : Commande pour simplifier une racine carrée (page 103)
 - : Option [pythontex] pour charger le nécessaire pour pythontex
 - v 2.0.9 : Nombres aléatoires, tirages aléatoires d'entiers (page 88)
 - v 2.0.8 : Ajout d'un environnement pour présenter du code \LaTeX (page 52)
 - v 2.0.7 : Ajout d'options pour stretch et fonte env python(s) (pas tous...)
 - v 2.0.6 : Changement de taille de la police des codes Python (page 37)
 - v 2.0.5 : Correction d'un bug avec les calculs de suites récurrentes (page 18)
 - v 2.0.4 : Ajout d'une commande pour une présentation de solution par TVI (page 16)
 - v 2.0.3 : Commandes pour des suites récurrentes *simples* (page 18)
 - v 2.0.2 : Option left-margin=auto pour le package piton (page 41)
 - v 2.0.1 : Chargement du package piton uniquement si compilation en Lua \LaTeX (page 41)
 - v 2.0.0 : Refonte du code source avec modification des commandes, et de la documentation
-
- v 1.3.7 : Commandes pour du code python via piton, en compilation Lua \LaTeX (page 41)
 - : Corrections et modifications mineures de la documentation
 - v 1.3.6 : Présentation de l'algorithme d'Euclide pour le PGCD (page 96)
 - : Affichage d'un trinôme par coefficients, aléatoires ou non (page 101)
 - v 1.3.5 : Correction d'un bug avec la loi géométrique (page 78)
 - v 1.3.4 : Ajout de petits schémas, en TikZ, de lois normales et exponentielles (page 86)
 - : Calculs de probas avec les lois géométriques et hypergéométriques (page 78)
 - v 1.3.3 : Ajout d'un environnement pour des arbres de probas classiques, en TikZ (page 83)
 - v 1.3.2 : Correction d'un bug sur les conversions bintohex avec lualatex (page 91)
 - v 1.3.1 : Ajout d'une option pour ne pas afficher les bordures des corrections de pixelart
 - v 1.3.0 : Commande pour présenter une conversion depuis la base 10 (page 94)
 - v 1.2.9 : Correction des commandes avec simplekv
 - v 1.2.7 : Ajout de commandes pour des calculs de probabilités (page 78)
 - v 1.2.6 : Ajout d'un environnement pour des SudoMaths (page 105)
 - v 1.2.5 : Ajout de commandes pour des boîtes à moustaches (page 75)
 - v 1.2.4 : Correction de quelques bugs mineurs, et mise à jour de la doc
 - v 1.2.3 : Commandes pour du code python "simple", sans compilation particulière (page 37)
 - v 1.2.2 : Commandes pour travailler sur des stats à 2 variables (page 66)
 - v 1.2.1 : Amélioration de la gestion du csv pour Pixelart
 - v 1.1.9 : Pixelart en TikZ
 - v 1.1.8 : Style "Mainlevée" basique pour TikZ (page 60)
 - v 1.1.7 : Conversions bin/hex/dec (basées sur xintbinhex) avec quelques détails (page 91)
 - v 1.1.6 : Ajout d'une commande pour déterminer les paramètres d'une régression linéaire par moindres carrés (page 61)
 - v 1.1.5 : Ajout de deux commandes pour, en TikZ, créer des petits schémas « de signe » (page 31)
 - v 1.1.4 : Ajout d'une commande pour, en TikZ, créer facilement un cercle trigo avec *options* (page 57)
 - v 1.1.3 : Ajout des commandes pour fractions, ensembles et récurrence (pages 98, 100 et 34)
 - v 1.1.1 : Modification mineure de l'environnement calcul formel, avec prise de charge de la taille du texte

- v 1.1.0 : Ajout d'une commande pour créer des tétraèdres (avec nœuds) en TikZ (page 55)
- v 1.0.9 : Ajout d'une commande pour créer des pavés droits (avec nœuds) en TikZ (page 53)
- v 1.0.8 : Ajout d'une commande pour créer des cartouches de lien "comme capytale" (page 51)
- v 1.0.7 : Ajout d'une option build pour placer certains fichiers auxiliaires dans un répertoire externe
- v 1.0.6 : Ajout d'une option nominted pour ne pas charger (pas besoin de compiler avec shell-escape)
- v 1.0.5 : Ajout d'un environnement pour Python (minted) (page 44)
- v 1.0.4 : Ajout des environnements pour Terminal (win, osx, unix) (page 49)
- v 1.0.3 : Ajout des environnements pour PseudoCode (page 47)
- v 1.0.2 : Ajout des environnements pour Python (pythontex) (page 43)
- v 1.0 : Version initiale